ULTIMA CON LE BORSE

Anno 95 Numero 115

L. 40 (sped. in abb. post.) - Abb. Italia c.c.p. 2/1380): anno L. 12.000, sem. 6200; trim. 3250. - Estero (tariffe post. rid.): anno L. 12.000, semestre 9200, trim. 4750

Redazione, Amministrazione, Tipografia: Torino, via Roma 80, tel. 57-78 (15 linee)

STAMPA SERA

ULTIMA CON LE BORSE

Venerdì 17 - Sabato 18 Maggio 1963

Inserzioni: PUBBLICITA' STAMPA s.p.a. Torino, via Roma 80, tel. 57-78 (15 linee) Milano, via Borgogna 2, telefono 700-121 Roma, largo N. Spinelli 5, telefono 866-477

Il giornale si riserva in ogni caso il diritto di rifiutare qualsiasi inserzione

Pubblicità: Avvisi Comm. L. 200 ogni mm. altezza-colonna (lun. 430) posiz. o fasi prestab. magg. 30% - Finanz. Legali L. 300 (lun. 550) il mm. - Necrologi e partecipaz.: L. [illegible] per parola (lun. 400) - Echi Cronaca e Spettacoli L. 600 (lun. [illegible] la linea - Econ.: vedi rubriche - Estero aumento tariffe 25%. Copie arretr.: prezzo doppio - Estero ed. lunedì (sped. senza Pasti conto. con asterisco): *Argentina pes. 12; Austria sc. 2; Belgio fr. 5; *Canada cents 30; *Congo fr. 10; *Danimarca kr. 1; *Egitto pias. 5,50; *Eritrea cents 40; *Finlandia pia. 45; Francia n. fr. 0,50; Germania d. m. 0,50; *Grecia dr. 5; *Inghilterra d. 9; *Iran ria. 15; Jugoslavia dinari 30; *Libano p. l. 35; *Libia pia 3,5; *Malta d. 9; *Norvegia kr. 1; *Olanda cents 45; Polonia zl. 4,30; *Portogallo esc. 4; *Somalia so. 1,10; *Spagna pts. 5; *Sud Africa rand 0,17; *Svezia kr. 0,80; Svizzera franchi 0,40; *Tunisia mill. 50; *Turchia l. t. 1,25; *U.S.A. cents 30

Drammatico ed entusiasmante epilogo alla grande impresa

Così stanotte COOPER è sceso sul Pacifico

La cronaca dettagliata dell'ultima fase

E' uscito sorridente dal portello della capsula

Ora si trova sulla portaerei "Kearsarge" in ottime condizioni fisiche - Solo il suo diretto e sicuro intervento, dopo un'avaria dei congegni automatici, ha consentito un preciso appuntamento con le navi incaricate del recupero - Kennedy gli ha telefonato: «Siamo molto orgogliosi di voi»

Gli astronauti americani Schirra (a sinistra), Sheppard, mentre seguivano le fasi del volo di Cooper inviarsi a un tecnico del progetto «Mercury» (Telefoto)

Il maggiore Gordon Cooper fotografato sorridente di gioia dopo il compimento del suo volo nello spazio con 22 orbite attorno alla Terra. Cooper ha la barba lunga ed i capelli scompigliati sulla fronte. La foto è stata scattata a bordo della portaerei *Kearsarge* mentre egli camminava dalla capsula verso l'hangar: indossa ancora la tuta spaziale di cui si vede il cerchio portaelmetto attorno al collo.

(Questa foto rilasciata dalla Marina è stata trasmessa via radio direttamente dalla portaerei «Kearsarge» ad Honolulu, di qui a New York, da New York a Roma e da Roma a «Stampa Sera»)

Nostro servizio particolare

Capo Canaveral, venerdì sera

Il meraviglioso successo dell'impresa di Gordon Cooper ha suscitato un'ondata di commozione e d'entusiasmo che ha percorso, in pochi minuti, due continenti.

Era la prima volta che milioni di persone, in America e in Europa potevano seguire, secondo per secondo, grazie alla radiotelevisione, l'ultima e drammatica fase del ritorno sulla Terra d'un uomo lanciato nello spazio interplanetario.

Come sempre, in questi primi assalti dell'uomo lanciato alla conquista degli spazi ci sono momenti di giubilo che si alternano con istanti di brivido e anche d'angoscia. Ma i profani non avevano mai potuto sentirsi come ieri così vicini all'uomo impegnato nell'affascinante e pericoloso avventura. Ed è stata forse consolante vedere come, in un mondo in cui l'uomo sembra minacciato di schiavitù dalla macchina, nel momento supremo sia ancora il cuore e il cervello a supplire alle macchinosolezze dei congegni più moderni e più perfetti.

Mentre Gordon Cooper, dopo 34 ore di volo a 300 e più chilometri dalla Terra, si posava con la sua cabina sull'Oceano Pacifico, quasi esattamente nel punto prestabilito, gli americani, da un capo all'altro degli Stati Uniti, esultavano. La gara spaziale fra America e Russia continua e continuerà, ma il margine di vantaggio che i sovietici erano riusciti ad ottenere va progressivamente diminuendo. E' un punto questo su cui gli americani sono molto sensibili.

Stamani si è avuto conferma dagli esperti di medicina spaziale imbarcati sulla portaerei «Kearsarge» che le condizioni dell'astronauta sono eccellenti. Egli era apparso un po' barcollante nei primi passi compiuti sul ponte della nave. Ma ciò non stupisce dimenticando assolutamente passeggero e ben comprensibile se si pensa che l'uomo aveva vissuto per un giorno e mezzo in stato d'assenza di peso.

Sempre in mattinata si è avuta finalmente una cronaca precisa dei momenti conclusivi della straordinaria impresa della «Fede 7». Eccola in breve:

Ore 0,14 italiane — Cooper rientra nell'atmosfera e, per effetto dell'arroventamento dell'involucro esterno della cabina, s'interrompono i collegamenti radio.

Ore 0,19 — Si apre il paracadute principale della capsula.

Ore 0,21 — Il paracadute viene avvistato da bordo della portaerei Kearsarge.

Ore 0,23. — Gli elicotteri compiono evoluzioni intorno alla capsula che sta per ammarare.

Ore 0,25 — La capsula galleggia sulle onde e Cooper si rimette in contatto radio, comunicando d'essere in perfette condizioni.

Ore 0,27 — Dei sommozzatori tuffatisi dagli elicotteri assicurano un galleggiante al collo della capsula.

Ore 0,55 — La Kearsarge è sul posto ed inizia le operazioni di sollevamento della «Fede 7».

Ore 1,10 — La cabina e il suo pilota sono sul ponte della nave.

Ore 1,13 — Salta il portello di chiusura della capsula e Cooper ne esce, sorridente e commosso.

Mentre l'astronauta si sottopone, nei locali dell'infermeria, alla prima visita medica generale, giunge una chiamata radiotelefonica per lui. E' il presidente Kennedy che vuole congratularsi col quarto americano che ha felicemente compiuto la trasvolata spaziale. Ecco il testo della conversazione:

Kennedy — *Maggiore, mi voglio congratulare con lei, è stato un grande volo.*

Cooper — *Molto grazie.*

Kennedy — *Abbiamo parlato con sua moglie e mi è parso che la signora abbia sopportato la prova molto bene.*

Cooper — *Benissimo.*

Kennedy — *Vi aspettiamo qui a Washington lunedì. Siamo molto orgogliosi di voi.*

Cooper — *Grazie, signore. Mi è stata un bel volo. Mi è piaciuto molto.*

Kennedy — *Bene, molto bene. Allora ci vedremo lunedì. Buona fortuna.*

Cooper — *Grazie.*

Kennedy — *Grazie a lei, maggiore.*

Alcuni minuti dopo questa conversazione il presidente Kennedy è apparso alla televisione ed ha dichiarato: «In un certo senso, tutti gli americani hanno partecipato a questa impresa, perché tutti hanno contribuito a questo programma nei momenti buoni come in quelli cattivi. La pace conosce la sua vittorie, così come la guerra, e quella di oggi è stata una vittoria per lo spirito dell'uomo».

Più tardi, mentre Cooper riposava, i giornalisti hanno cercato di ottenere informazioni sul guasto ai congegni automatici che ha costretto Gordon Cooper a guidare il rientro della capsula nell'atmosfera.

Si è saputo che l'avaria, o meglio la precarietà di funzionamento di una parte dei sistemi di controllo automatico della cabina, è stata scoperta durante la ventesima rivoluzione orbitale.

L'allarme è stato dato dallo stesso pilota spaziale il quale aveva visto accendersi una lampada spia indicante che la cabina sentiva gli effetti della gravità terrestre. Poiché tutti gli altri strumenti continuavano a indicare che la «Fede 7» procedeva sempre in stato di imponderabilità, seguendo rigorosamente il suo percorso orbitale, era evidente che qualcosa non funzionava nel sistema giroscopico.

Il pericolo era questo: che la falsa indicazione di gravità orientasse automaticamente la capsula in direzione errata al momento dell'accensione del retrorazzi. Se questo fosse avvenuto e la «Fede 7» avrebbe modificato la propria orbita continuando a girare nello spazio alla velocità di 28 mila km. all'ora o sarebbe piombata verso la terra in chiusa quale direzione.

Quale prontezza di riflessi e quanto sangue freddo deve aver avuto il comando manuale dell'accensione dei retrorazzi lo mostra il fatto che l'astronauta americano Scott Carpenter, nel suo volo di tre orbite, un anno fa, si era trovato nel momento critico a dover fare assegnamento esclusivamente sulla propria capacità di manovrare il meccanismo di accensione dei razzi. Questa operazione venne eseguita con soli tre secondi di ritardo rispetto al programma prestabilito e tuttavia ciò portò la capsula a scendere in mare a ben 400 km. dal punto in cui era attesa.

Questa volta, fortunatamente, l'avaria è stata segnalata con circa due ore di anticipo rispetto al momento di discesa e Gordon Cooper è stato messo misticamente al corrente della situazione dalla stazione di controllo delle isole Hawaii. Questa gli ha fornito tutte le istruzioni per l'uso dei controlli manuali. L'astronauta conosceva già molto bene le manovre da compiere, avendole eseguite più volte negli esperimenti di volo simulato. Comunque una ricapitolazione era più che opportuna.

Sulla natura del guasto i tecnici non si pronunceranno sino a quando non avranno avuto modo di esaminare la cabina nei laboratori di Capo Canaveral.

Il programma di Cooper per i prossimi giorni è quanto mai carico di impegni. Oggi o domani egli parteciperà a sedute di carattere informativo con gli scienziati ed i tecnici della Nasa imbarcati sulla portaerei. Nel pomeriggio di domani sarà trasferito in volo ad Honolulu dove incontrerà la moglie Trudy e le due figlie.

Dopo la prima parata trionfale fino al palazzo del governo delle Hawaii e, trascorse qualche ora di completa e tranquilla intimità con la sua famiglia nella base aerea di Hickam, l'astronauta ripartirà in aereo alla volta della base di Patrick, presso Capo Canaveral, dove arriverà alle ore diciassette di domenica. Qui egli sarà al centro di trionfali accoglienze. La stessa sarà alle ore ventuno l'astronauta racconterà la sua esperienza nel corso di una conferenza-stampa in programma a Cocoa Beach.

Successivamente Gordon Cooper ed i suoi familiari raggiungeranno Washington per incontrarsi con il presidente Kennedy.

n. s.

con il fascicolo in edicola della

ENCICLOPEDIA DELLA FANCIULLA

un nuovo cartamodello per la bambola

per l'esercizio di taglio e cucito

Le quotazioni nelle Borse in 15ª pagina

Congratulazioni di Krusciov a Kennedy e a Cooper

WASHINGTON, venerdì sera.

Il primo ministro Krusciov ha inviato oggi al presidente Kennedy il seguente telegramma di congratulazioni per il riuscito volo dell'astronauta Gordon Cooper:

«Stimato signor Presidente, vi prego di accettare le nostre cordiali congratulazioni in occasione del riuscito volo dell'astronauta Gordon Cooper a bordo della navicella spaziale "Fede 7" che ha reso un nuovo contributo all'esplorazione dell'universo.

«Il popolo sovietico invia le sue congratulazioni e i migliori auguri al coraggioso astronauta americano Gordon Cooper».

Analoghi messaggi sono stati inviati al Presidente [illegible] da altri statisti, tra cui Adenauer.

CRONACA CITTADINA

L'espansione dell'industria muta l'economia rurale della provincia

Rivoluzione della busta-paga nelle famiglie dei contadini

Il convegno di studi iniziato stamattina alla Camera di Commercio - Nella provincia di Torino i lavoratori occupati in settori non agricoli sono aumentati del 36 per cento in dieci anni - Spesso il salario guadagnato in fabbrica viene usato per migliorare il podere familiare

La espansione industriale muta rapidamente l'economia agricola della provincia. Dove un tempo si viveva soltanto del reddito della terra sono sorti nuovi stabilimenti; è aumentato il numero dei contadini-operai, di coloro che vanno a lavorare in fabbrica e nelle ore libere si dedicano all'azienda agricola familiare. Molti inoltre abbandonano completamente il piccolo podere paterno, troppo poco redditizio, perché la «busta-paga» ha portato un modo completamente nuovo di vita: il lavoro della terra è lasciato ai vecchi e alle donne.

Quali sono i nuovi problemi che questo mutamento pone all'agricoltura torinese? E' un'evoluzione utile o dannosa all'economia rurale della provincia? Su tali argomenti s'è aperto stamane nel salone della Camera di Commercio un convegno di studio al quale partecipano docenti universitari, esperti di agricoltura e industriali. Il dibattito è presieduto dal dott. Appendino, rappresentante degli agricoltori nella Camera di Commercio. Il prof. Pastorini dell'Università di Torino ha tenuto la relazione generale, fornendo cifre eloquenti.

Nella nostra provincia il 96,1 per cento delle aziende agricole è a conduzione familiare, ma si tratta in genere di famiglie non completamente contadine, con qualche membro occupato nelle fabbriche del capoluogo o dei centri vicini. L'industria si allarga a macchia d'olio, ha valicato il confine della città e quello della cosiddetta «cintura», si addentra nella pianura canavesana, nelle colline di Lanzo, nelle valli pinerolesi. Dal '52 al '61 i lavoratori occupati in settori non agricoli sono aumentati del 36,5% attualmente sono 818.736.

Quali innovazioni porta nella piccola cascina la «busta-paga» dell'industria? Prima di tutto un miglioramento del tenore di vita, ma anche un aumento del risparmio. Parte del denaro guadagnato in fabbrica viene destinato a miglioramenti dell'azienda agricola, soprattutto quando essa è solida e promette buoni frutti: si acquistano allora mezzi meccanici, si rinnovano le strutture: «è una metodica, silenziosa rivoluzione, con lo scopo di perfezionare l'efficienza dell'impresa familiare».

Ma l'investimento del contadino-operaio può anche prendere un'altra strada: l'acquisto di titoli, con preferenza per quelli emessi dalla stessa società dalla quale dipende il lavoratore. Questi non vuole più saperne dei campi; specie se il podere è troppo minuscolo e non può rendere. Nel primo caso l'azienda agricola, grazie all'iniezione benefica dell'industria, progredisce e si ammoderna; nel secondo imiserisce, è abbandonata ai metodi del passato e ai fabbisogni annui vecchi, «segue un processo di involuzione che non può venire arrestato».

Il posto in fabbrica ha influenzato anche le condizioni sociali e morali della famiglia contadina. La «busta-paga» ha portato una vera e propria rivoluzione: nell'ala si fa il posto all'utilitaria, si rammoderna la casa, si compiono viaggi. S'è allargato l'orizzonte un tempo chiuso tra la stalla e il podere.

Quanto all'istruzione, il prof. Pastorini sostiene la necessità di affiancare alla scuola tradizionale corsi diurni e serali che consentano al contadino di conseguire una qualificazione e una specializzazione. I vari problemi della popolazione rurale di fronte all'espansione dell'industria sono stati esaminati da numerosi esperti. Hanno parlato il prof. Ollivaro, il dott. Ricci, il prof. Rizzuto, il prof. Bernardelli, il prof. Dalmasso. Nel pomeriggio sono in programma relazioni dei professori Mascarello, Froni, Franco, Sarl e Battistelli.

Era andato a cercare fortuna in Argentina

Abbraccio dopo 35 anni

L'emigrante va in Prefettura a chiedere notizie della famiglia e s'imbatte proprio in un fratello, impiegato in quell'ufficio - Sono ancora vivi padre e madre, che non vedeva dal 1928

Una famiglia felice: tutti riuniti dopo tanti anni di lontananza

Un emigrante, che sul finire del 1928 era andato in Argentina per cercare fortuna, è tornato in Italia per ritrovare la famiglia di cui non aveva più avuto notizie. Aveva interessato anche la Croce Rossa, perché gli rintracciasse i congiunti: ma ogni tentativo era stato vano.

Un caso lo ha favorito pochi giorni appena dopo le ricerche: si è imbattuto in un fratello, impiegato proprio nell'ufficio a cui si era rivolto per proseguire le ricerche; a lui egli ha finalmente potuto riabbracciare i vecchi genitori, i cinque fratelli e la sorella.

L'emigrante, che ora ha 53 anni, si chiama Primo Giuseppe Bortolotto. Da Padova, sua città natale, era partito 35 anni fa per l'Argentina insieme con il padre ed un fratello. Erano stati chiamati in quel paese da un congiunto che aveva loro trovato un'occupazione, come agricoltori, a San Martin, una località che è a 25 chilometri da Buenos Aires. Il padre ed il fratello dei Bortolotto si fermarono poco tempo in Argentina; il lavoro era molto duro ed i guadagni assai inferiori a quelli che avevano sperato. Erano partiti dall'Italia con la speranza di poter inviare a Padova denaro sufficiente per mantenere la famiglia ed invece avevano dovuto constatare, con amarezza, che quanto guadagnavano bastava appena a loro e non v'erano prospettive di un rapido miglioramento.

Decisero dunque di tornare. Primo Giuseppe Bortolotto volle invece restare e cercò un'attività più redditizia: lasciò il lavoro di agricoltore e si mise a fare il muratore. Non trovò la fortuna, ma guadagnò abbastanza da poter crearsi una famiglia: si sposò ed ebbe due figli.

Per qualche tempo mantenne la corrispondenza con i congiunti in Italia. Poi le lettere si diradarono e quando, dopo qualche anno, egli riprese a scrivere non ebbe più risposta. Scoppiò la guerra ed il Bortolotto, preoccupato per la sorte della sua famiglia, incaricò la Croce Rossa di compiere ricerche. Gli fu risposto che a Padova non c'era più nessuno dei congiunti: erano partiti senza dire dove andavano. Allora tutte egli si rivolse alla Croce Rossa ma sempre con lo stesso risultato.

Dov'erano finiti i Bortolotto? Nella nostra città dove quattro fratelli si occuparono alla Fiat. La sorella, invece, restò a casa con i genitori: il padre, Angelo, che ora conta 75 anni e la madre, Laura, che ne ha 72. Anch'essi più volte avevano tentato di riprendere i contatti con Giuseppe; ma egli si era trasferito da San Martin e le loro lettere non potevano essere recapitate. Un altro fratello, restò a Padova, impiegato in Prefettura; ma, caso strano, non fu mai raggiunto dalle lettere di Giuseppe.

Giuseppe Bortolotto — che è rimasto vedovo — nonostante il lungo tempo trascorso ha sempre pensato con nostalgia ai genitori ed ai fratelli e s'è deciso a tornare in Italia per cercarli. E' sbarcato l'11 maggio scorso a Genova e subito si è diretto a Padova. Là più nessuno ricordava la sua famiglia.

Il Bortolotto ha continuato a cercare. Non ha pensato di rivolgersi all'ufficio anagrafe del Comune, dove le ricerche sarebbero state molto semplici. Si è recato, invece, in Prefettura. E l'errore gli ha portato fortuna: proprio nell'ufficio a cui si è rivolto ha incontrato il fratello. Erano passati troppi anni perché potessero riconoscersi. Ma quando l'emigrante ha spiegato che cosa era venuto a fare in Italia ed ha detto il proprio nome, l'impiegato è impallidito per l'emozione e, balzando in piedi ed abbracciandolo, ha esclamato: «Sono tuo fratello!».

Parecchie persone hanno assistito, commosse, alla patetica scena. L'impiegato ha dato, in breve, notizia di tutta la famiglia e l'indirizzo di Torino. Poi ha avvertito con un telegramma i congiunti che Giuseppe era in arrivo. L'emigrante è giunto ieri e, alla stazione, li ha trovati tutti ad attenderlo.

Sorge a San Vito la chiesa dei mutilatini

Al collegio dei Mutilatini di San Vito il cardinale Fossati ha benedetto ieri la prima pietra della nuova cappella progettata dall'arch. Bodini.

Il presidente della fondazione mons. Piccoli ha ricordato la figura di don Gnocchi a cui si devono i dieci collegi che raccolgono in Italia 2000 ragazzi minorati fisici.

Nell'anno il «via» all'attuazione del piano edilizio

Il piano comunale di requisizione delle aree per l'edilizia popolare in base alla legge 167 è stato approvato a Roma dal Consiglio superiore dei lavori pubblici. E' un passo importante per la soluzione del problema della casa a basso prezzo.

Le caratteristiche del piano sono note. Il Municipio ha requisito 6 milioni e 89 mila metri quadrati di terreno, raggruppati in 24 aree, che rappresentano circa il 70 per cento delle aree fabbricabili a Torino. Acquisirà i terreni in dieci anni dai privati, pagandoli al prezzo del 1961, con una spesa complessiva di 13 miliardi.

Il Comune dovrà spendere altri 60 miliardi per le opere di urbanizzazione, ma con la cessione di aree a cooperative e privati ricupererà 42 miliardi. Sui terreni requisiti potranno sorgere circa 100 mila vani: la legge stabilisce che il 50 per cento delle aree sia destinato agli enti per l'edilizia economica (istituti case popolari, Incasa, ecc.) e il resto a cooperative ed a privati. Entro l'anno l'Istituto case popolari comincerà la costruzione dei primi alloggi per 20 mila vani.

Il Consiglio superiore dei lavori pubblici avrebbe suggerito qualche modifica al testo progetto, stralciando alcuni terreni demaniali e chiedendo la sistemazione di un grande viale in regione «Continassa» tra il nuovo mattatoio e i quartieri residenziali.

«Mi canzonavano sempre perché non osavo parlare a una donna»

Ha sfogato con una coltellata al rivale il "complesso,, di essere povero e timido

Nel clan degli immigrati era l'ultimo arrivato: piccolo, patito, impacciato nei vestiti logori e vecchi - Una serie di scherzi lo aveva esasperato e una frase calunniosa ha dato origine al sanguinoso episodio - Il P. M. ha chiesto 6 anni per tentato omicidio

Il ferito Pietro Mina e l'imputato Roberto Poretta

Il giovane di sangue troppo timido è quello dei calabresi Roberto Poretta che l'estate scorsa colpì, con una coltellata al petto, il compaesano Pietro Mina durante un alterco. Sotto l'accusa di tentato omicidio è comparso ieri davanti ai giudici della Corte d'Assise.

E' un giovane di 22 anni, ma ne dimostra 16; è alto poco più di un metro e magro, allampanato, scarno: ha il viso pieno della timidezza e della inferiorità.

Era giunto a Torino nel mese di giugno, un anno fa, in cerca di fortuna. Abitava in una pensione di corso San Maurizio 69 gestita da una compaesana, Graziella Idotta Ulivi. Pagava 500 lire al giorno per dormire con altri sette giovani della sua età, pure calabresi, in una camera di pochi metri quadrati. Lavorava in un cantiere edile di via Vanchiglia, retribuito con 1300 lire al giorno. Trascorreva le serate nel bar sottostante alla pensione, che era un po' il ritrovo di tutti i calabresi.

Nel «clan», il Poretta era l'ultimo arrivato, la recluta, il novellino: piccolo, patito, impacciato nei vestiti che erano ancora quelli di quando faticava, curvo sulla vanga, nei campi di Nicotera, le ruvide mani con le unghie spezzate, i capelli incolti, stava pagando lo scotto della matricola.

«Mi canzonavano tutto il giorno — ha detto — perché sono piccolo, *ho esperimentato soltanto un dialetto e non ho mai conosciuto una donna. Dicevano che ero troppo rozzo perché qualcuna mi guardasse*».

Pietro Mina pure ventiduenne, di Cinimà (Reggio Calabria), che abita in via Verdi 37, lo aveva conosciuto qualche giorno dopo il suo arrivo a Torino.

Nei confronti di Pietro, più spigliato e disinvolto, il Poretta aveva provato dapprima invidia e poi un po' di rancore perché l'amico fortunato rappresentava per lui un ideale irraggiungibile.

Il Poretta, nell'imminenza del Ferragosto, ha incontrato Pietro Mina, davanti ad una bancarella di cocomeri, a Porta Palazzo. C'erano comuni amici e qualche ragazza. Pietro avrebbe ripreso a beffeggiare il maldestro compaesano suscitando risate e ironici commenti della comitiva. Poretta esasperato scaglia con violenza la scorza della fetta d'anguria che tiene in mano sul viso del Mina il quale replica con uno schiaffo.

Ad approfondire il dissidio fra i due si era aggiunto un altro episodio. Alcuni compaesani avevano riferito al Mina che il Poretta gli attribuiva frasi calunniose da lui pronunciate nei loro confronti.

«Verso la mezzanotte del 16 agosto — racconta l'imputato — *stavamo rincasando. Vicino alla pensione, in corso San Maurizio, quasi all'angolo con via Bunivo, c'è Pietro Mina. Io cerco dal bar. Ritengo opportuno giungere ad un chiarimento per le frasi che io non avevo pronunciato. Lei teneva in mano la catena della bicicletta. L'ho colpito perché temevo di essere sopraffatto*».

Un'autoambulanza della Croce Verde trasporta Mina alle Molinette. I sanitari lo sottopongono ad un delicato intervento chirurgico. Ha riportato lesioni polmonari che guariscono in una ventina di giorni.

Secondo il Mina i fatti si sarebbero svolti in modo ben diverso. Quella sera egli, in compagnia del fratello Rocco, percorreva in automobile corso San Maurizio, diretto al bar dei calabresi. All'angolo di via Bunivo il Poretta, che era in compagnia di due o tre giovani, lo costrinse a fermarsi ed a scendere dalla macchina. Mentre discutevano il Poretta gli vibrò la coltellata.

Sulla scorta delle risultanze dibattimentali ed in base alla perizia medico legale del professor Griva, il p.m. dott. Buscaglino ha chiesto la condanna del Poretta, responsabile di tentato omicidio, a 6 anni di reclusione.

Nel pomeriggio parlerà il difensore avv. Saverio Paremoli e quindi la Corte (presid. Mocenni, giudice a latere Scalia, canc. Santostefano) pronuncerà la sentenza in serata.

TEMPERATURA DI OGGI

MASSIMA +15,0
MINIMA + 9,7

Il bollettino meteorologico segnala inoltre: temper. media (notturna) +10,9; ore 6: +12,8; press. 742,4; umid. 88%. Cielo quasi sereno. Previsioni: tempo variabile in miglioramento. Temperatura a Cuneo: max. +16,6; min. +5,9; ore 8: +16.

Traffico interrotto poco oltre la "Fontana dei francesi,,

Da otto giorni una frana blocca la strada dell'Eremo

Ora si lavora allo sgombero, ma sempre nuovi slittamenti di terreno rendono precarie le operazioni - Per raggiungere Pecetto occorre passare dalla Maddalena o da Pino

Da otto giorni una frana blocca la strada comunale di Pecetto, nel tratto fra la Fontana dei francesi e l'Eremo. Una grossa pala meccanica sta lavorando senza sosta per sgomberare la carreggiata ingombra da una enorme massa di terra: la collina ha cominciato a slittare proprio di fronte all'ingresso di una delle più vecchie ville della zona, la «Vigna Allason». Lo smottamento, a giudizio dei tecnici, è dovuto alle continue ed insistenti piogge di questa primavera.

Uno strettissimo passaggio, sufficiente al transito di un'autovettura, è attualmente aperto: ma il transito è pericoloso, perché la collina continua a franare e spesso, assieme al terriccio, piombano sulla strada dei macigni, inoltre il traffico, sia pure modesto, intralcierebbe notevolmente i lavori di sgombero e le manovre dei grossi autocarri che fanno continuamente la spola per portar via la terra.

Per questi motivi il Commando deciso di vietare il passaggio,

Questa notte la collina ha continuato a franare sulla strada dell'Eremo

apponendo cartelli di circolazione vietata all'Eremo ed a Santa Margherita. Ma il disco bianco con bordo rosso è assai poco conosciuto dagli automobilisti e molti non lo rispettano: finiscono poi per trovarsi in una situazione difficile e sono costretti a manovre complicate ed a lunghe retromarce.

Per giungere al villaggio dell'Eremo, al nuovo complesso ospedaliero, agli impianti della Rai ed a Pecetto è quindi necessario deviare per la Val Salice-Maddalena oppure per il Pino. Quest'ultimo percorso, meno ripido, è seguito dagli autobus di linea che collegano Torino con Pecetto. Anche sulla strada di valle vi sono state delle frane, ma il traffico è assicurato e continua normalmente, senza alcun pericolo. Non sembra neppure che vi sia il pericolo di ulteriori smottamenti del terreno.

Gli abitanti della zona temperano di proteste gli uffici comunali ma il lavoro di sgombero sta diventando un'autentica lotta di Sisifo. Soltanto questa notte è franato più terriccio di quanto non ne fosse stato portato via durante due giorni. La ristrettezza della strada, d'altra parte, impedisce di usare più di una pala meccanica e di un autocarro alla volta.

La mortale sciagura nella notte presso Ivrea

In motocicletta si schianta contro il passaggio a livello

Lo sventurato andava al lavoro e non ha scorto le sbarre abbassate

Un giovane operaio ha trovato la morte in un incidente mentre si recava al lavoro, in motocicletta: si è schiantato contro le sbarre di un passaggio a livello. Fracassatosi il cranio. Lo sventurato è Giacomo Cipriano Monetta, di 24 anni, celibe, abitante a Tavagnasco in via Ivrea 10, dipendente della fabbrica italiana alluminio con sede in regione Grangie di Borgofranco.

Alle 3,45 di stamane il Monetta, lasciata la «statale», aveva imboccato una strada privata, che, serpeggiando in ferrovia Torino-Aosta, porta allo stabilimento. Proprio in quel momento le sbarre di un passaggio a livello si stavano abbassando. Secondo le indagini condotte dai carabinieri di Settimo Vittone la causa della sciagura è dovuta al particolare funzionamento del meccanismo: la prima sbarra, per chi giunga dalla «statale», si abbassa dopo l'altra.

Il motociclista, con ogni probabilità, ha visto la prima sbarra che appena cominciava a scendere e, sicuro di poter passare, ha proseguito la corsa. Ma non si è accorto che l'altra era già abbassata e vi è finito addosso, con un terribile schianto, battendo in pieno il capo.

Portato all'ospedale di Ivrea, è stato trasferito in autoambulanza a Torino, nella speranza che si potesse tentare un intervento in extremis alla clinica neurochirurgica dell'Università. Ma il Monetta è spirato pochi minuti dopo essere giunto al reparto.

Trafugati tessuti per un milione di lire

I ladri hanno svaligiato stanotte il magazzino di tessuti sito in via Garibaldi 12, di Bruno Bibizzi, abitante in corso Peschiera 215. Il danno subito si aggira intorno al milione. Il furto è stato scoperto dallo stesso proprietario che ha sporto denuncia al commissariato Moncenisio.

I trafugatori sono stati in cantina, dove si affaccia una porta secondaria del locale; hanno fatto saltare la serratura e saliti al piano terra hanno scelto accuratamente la merce: tessuti di lana, doppiopetti confezionati da uomo e pre maman.

Aperta un'inchiesta nel crollo di Largo Sempione

L'autorità giudiziaria ha aperto un'inchiesta sul crollo di largo Sempione 174. Come è noto, mercoledì mattina un'esercitazione automatica ha urtato un pilastro, facendo franare un fianco dell'edificio: gli inquilini si sono messi in salvo sui pianerottoli. Da ulteriori accertamenti è risultato che gli urti non erano compiuti dall'impresa Pasquale Russo, di via La Loggia 35, come era stato comunicato invece da tecnici presenti al sinistro.

OGGI al VITTORIA

STANLEY KRAMER presenta
BURT LANCASTER
JUDY GARLAND
con MAXIMILIAN SCHELL
MONTGOMERY CLIFT
SPENCER TRACY
gli esclusi

OGGI al NUOVO ROMANO

UN GEORGIANO, FIGLIO DI UN CIABATTINO E DI UNA LAVANDAIA, JOSEF VISSARIONOVIC GIUGASVILI, DETTO SOSO, DETTO KOBA, DETTO STALIN
PROCESSO A STALIN
UNA PRODUZIONE ITALIAN INTERNATIONAL FILM
Questo film non interessa soltanto i comunisti o gli anticomunisti: esso è stato scritto da 600 milioni di uomini in 40 anni di storia oggi raccontata per la prima volta con drammatiche, verissime immagini

CASTELNUOVO DI MAGRA
TRA LERICI E FORTE DEI MARMI
si vendono
LOTTI TERRENO VISTA MARE
da Lire 295000 e più
per costruzioni Ville-Alberghi-Negozi con campi Tennis e Piscine
Milano - Via S. Paolo 13 - Tel. 8499258 - Torino - C. Vittorio 14 - Tel. 43729
Fiumaretta di Sarzana - Via Litoranea 11 - Tel. 85074
CABINE SPIAGGIA
LOTTIZZAZIONI O.R.C.
OLTRE I 2/3 DEI LOTTI GIA' VENDUTI

VIAGGI - GITE - SPORT
VILLEGGIATURE
LUOGHI E RITROVI CARATTERISTICI
BALTICO Fiordi, Islanda, Spitzberg, Capo Nord 3 crociere (6-20/7 - 25/7 al 6/8 - 8-18/8) con M/n Akropolis. Sole 1ª cl., quote L. 125.000. Pren. Torino: Roletti, XX Settembre 6.
GONDRAND inclusive tours aerei - Crociere Grecia e Turchia - Viaggi a forfait dovunque. Gondrand Turismo, via Giolitti 34 - Telefono 37.89.
MELANI Sport - Tutto l'abbigliamento sportivo - Grande assortimento costumi bagno, completi spiaggia. Tutto per il mare, i monti. Tutto per lo sport. Via Cavour 6, t. 510.294.

VIAGGI IN COMITIVA CON GUIDA, IN AEREO, FERROVIA E NAVE
LAGHI FINLANDESI - CANALE DI GÖTA
Prenotazioni: FRANCO ROSSO - Corso Giulio Cesare 15 - Telef. 276.681 - 852.661

AUDITORIUM DI TORINO
Stasera ore 20.45
CONCERTO SINFONICO n. 20
Direttore ENRIQUE GARCIA ASENCIO
Pianista ADRIANA BRUSCHELLINI

LA PAGODA
STASERA ORE 21 RIAPERTURA
Compl. Nino Carrozza
cantano
Miranda Colussi
Umberto Napolitano
Locale interamente coperto

TROCADERO
Via A. Doria, 9 - telef. 653.771
Ore 21 - Successo del Compl.
ROMANO

SAN GIORGIO
Al Valentino - Telefono 683.181
Ristorante grandi ricevimenti
Alla «Taverna del camino»
Ore 21: Ristorante danse
Complesso «Eddy Rinda»

Con l'auto nel cinema

Poco prima di mezzogiorno una «600» è finita, sfondando come un proiettile la spessa parete di cristallo, nell'atrio del cinema Ideal, in corso Boccaccio. La vettura, sulla quale erano due giovani, era stata urtata nella fiancata sinistra da un'altra macchina, all'incrocio di via del Carmine.

Alcuni passanti hanno riferito di essere travolti. I due giovani della «600», investiti da una pioggia di vetri (anche il parabrezza era andato in frantumi), se la sono cavata con lievi ferite al viso e alle mani.

Successo della tecnica, ma soprattutto dell'uomo

Cooper ha dominato la macchina nell'avventurosa esplorazione dell'ignoto

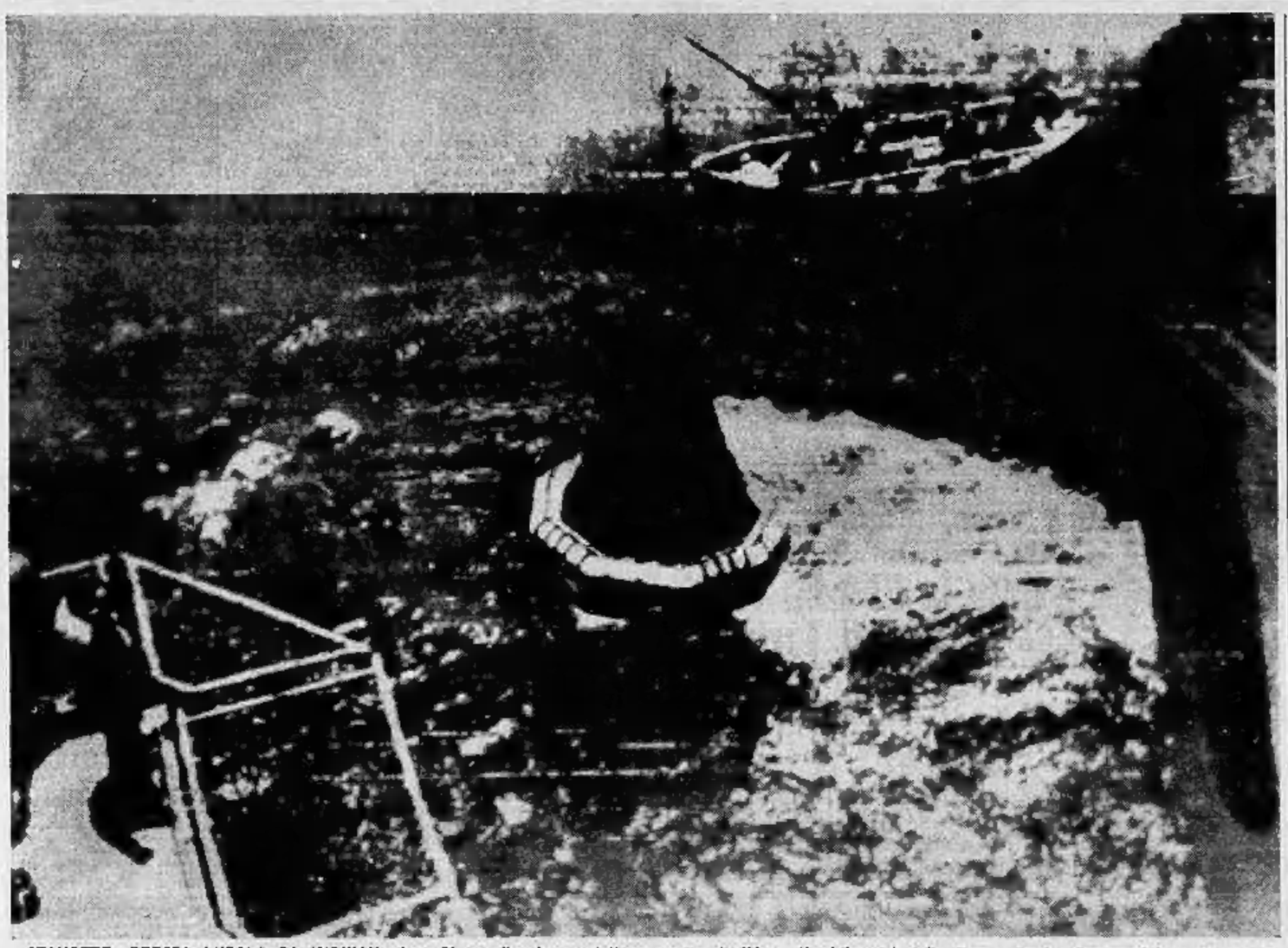

STANOTTE, PRESSO L'ISOLA DI MIDWAY: dopo 34 ore di volo a un'altezza media di 200 e più chilometri dalla Terra, Gordon Cooper si è posato con la sua cabina nelle acque dell'Oceano Pacifico, quasi esattamente nel punto prestabilito: ecco la capsula mentre viene issata a bordo della portaerei «Kearsarge»

I più tremendi rischi corsi dall'astronauta

Poteva essere bruciato dall'attrito o annegare in mare

Nonostante le precauzioni dei tecnici, l'astronauta doveva prevedere gravissime incognite - Più temibile di tutte la barriera termica e il mancato funzionamento dei dispositivi per neutralizzarla - La preziosa (e terrificante) esperienza del predecessore Glenn, che rischiò di restare carbonizzato

Roma, venerdì sera.

Ora che la meravigliosa impresa di Gordon Cooper è felicemente terminata, vogliamo illustrare brevemente ai lettori i rischi da lui corsi, e gli incidenti che potevano sorgere durante la fase del rientro nell'atmosfera e del recupero in mare della capsula spaziale. Come in tutti i voli, decollo e atterraggio sono le fasi più delicate di un volo, a maggior ragione, e in misura ben più impressionante e drammatica, nel caso dei voli orbitali.

Se un urto la velocità orbitale della capsula contenente l'astronauta Cooper è stata di circa 29.000 chilometri l'ora, pari a quasi 79 chilometri al minuto. Al momento di rientrare nell'atmosfera (in altra parola di interrompere la corsa lungo l'ellisse dell'orbita), egli ha dovuto affrontare la cosiddetta «barriera del calore», cioè l'elevatissima temperatura (circa 2000°) provocata dall'attrito dell'aria contro il bolide metallico «Fede VII», lanciato alla velocità vertiginosa di cui s'è detto. Proprio per consentire agli astronauti di uscire indenni da una zona di così intenso e grave pericolo, le capsule spaziali del «progetto Mercurio» sono dotate di un massiccio «scudo termico», assicurato su una delle loro estremità e precisamente su quella più larga, dietro la quale l'astronauta poggia le spalle.

Poco prima dell'uscita dall'orbita, che avviene in seguito all'accensione di razzi ausiliari, l'astronauta e i tecnici da terra debbono provvedere a dare alla capsula l'assetto giusto, facendo cioè in modo che l'involucro, con il suo carico umano, si presenti all'ingresso dell'atmosfera terrestre mostrando, a difesa lo «scudo termico», così come un «mirmillone» romano offriva il suo ai colpi di spada dell'avversario. Tale operazione non è scevra di incognite, lo si è visto nel caso dell'astronauta Glenn, che rischiò per un momento di ardere, lui e il suo veicolo, come una meteora.

E non dimentichiamo neppure che il volo di Carpenter venne rinviato perché Mr. Williams (il responsabile di ogni volo orbitale nell'ambito del «Progetto Mercurio») aveva fatto notare alla NASA della Nasa durante una drammatica riunione che non si era sufficientemente provveduto ad eliminare il rischio, per la capsula *Amicizia VII*, di un surriscaldamento anticipato e errato funzionamento dell'interruttore automatico di controllo a pressione per l'apertura del paracadute-pilota, il primo e più piccolo dei due di cui ogni capsula spaziale è fornita, e che ha il compito assoluto di frenare un poco la corsa del veicolo, portando la sua velocità entro limiti «ragionevoli» (dell'ordine, se ben ricordo, di cinquemila chilometri orari) e poi di far aprire il secondo paracadute, quello «di sostentamento».

Ma, una volta superata la «barriera termica» e trascorsi gli emozionanti minuti dell'isolamento radio, dovuto alla formazione di gas ionizzato, Cooper, così come i colleghi che l'hanno preceduto, non è stato del tutto fuori pericolo, perché oltre all'eventualità di un mancato avviamento di parto delle navi addette al suo recupero e dislocate in una larga zona dell'Oceano Pacifico (o Atlantico, nel caso l'astronauta avesse dovuto interrompere prima del previsto il volo suborbitale) c'era il rischio di un forzato ammaraggio in una zona diversa da quella prefissata. D'altronde, a dimostrare come siano potenzialmente presenti, durante la fase del recupero in mare, i pericoli che l'astronauta corre, basta ricordare (come facciamo qui appresso) i numerosi «dispositivi di sicurezza», di cui Gordon Cooper, poteva disporre in caso di necessità, eccoli:

1) Un battello pneumatico monoposto, colorato in arancione, per agevolare l'avvistamento a grande distanza (evidentemente durante le ore diurne).

2) Un recipiente di acqua potabile, nonché un dispositivo per la desalinizzazione dell'acqua marina, nel caso che l'acqua potabile non bastì.

3) Una certa quantità di uno speciale prodotto chimico, da gettare in mare per tener lontano gli squali.

4) Coloranti per creare sulla superficie del mare visibilissime macchie di colore a richiamando così l'attenzione delle squadre di soccorso.

5) Un pacco di medicinali, garze, cotoni, cerotti, e via discorrendo, per il trattamento immediato di ferite superficiali.

6) Razzi illuminanti, pistola *Very* e uno specchio (passate, pardon uno specchio!) per segnalazioni a vista.

7) un radiofaro portatile, per guidare eventualmente verso l'astronauta i mezzi di soccorso.

8) Un radiotelefono ultra leggero, per ricevere e trasmettere messaggi «in fonia».

9) Provviste di cibi, racchiusi in recipienti a tenuta ermetica.

Fortunatamente, tutto è andato liscio. Gordon Cooper ha potuto rientrare felicemente nell'atmosfera, ed essere recuperato in mare. Ma non è il caso di citare il scespiriano «*All is well that's ends well*» ("Tutto bene quel che finisce bene"), perché l'avventura della capsula «Fede VII» è cominciata ed è continuata altrettanto bene.

g. s.

Questa impresa è solo un anello della paziente conquista dei cieli

L'effimera popolarità di un pilota spaziale: sarà oscurata dal suo successore, a breve scadenza - Una anonima «équipe» di scienziati e tecnici lavora all'«assalto» dello spazio: l'astronauta è il solo che emerge fra tutti Fra i programmi americani per l'avvenire la conquista della Luna mediante i razzi «Saturno» e «Nova»

Roma, venerdì sera.

Fra le grandi imprese che hanno aperto all'uomo nuovi orizzonti, allargando ed estendendo i confini geografici del mondo in cui la natura l'ha posto, quella di Cristoforo Colombo e degli altri grandi navigatori del passato, così come (per non andare tanto lontano) la traversata atlantica di Lindbergh, sono state per così dire fine a se stesse e, in quest'ultimo caso, solitarie.

A sostenere i temerari che tentavano nuove strade, inoltrandosi lungo rotte fino allora inesplorate, c'erano unicamente il loro spirito di avventura, la loro intuizione e, diciamolo pure, la loro ambizione. Impresa invece come quella di Gordon Cooper, c'è, o rifiuta di quello nostro straordinario secolo dove il «numero» ha rivelato a quasi sempre imposto, per il bene o per il male, la sua sconfinata potenza, una colossale e complessa organizzazione. Gordon Cooper non è stato solo nella sua capsula ruotante a centinaia di chilometri dalla Terra; dietro di lui c'era un esercito intero di tecnici, di scienziati, di marinai, di aviatori, con alcuni dei quali egli è stato in continua comunità, semicendone si può dire il respiro, così come loro ascoltavano i battiti del suo cuore.

Se Lindbergh si fosse addormentato mentre il fragile Spirit of Saint Louis attraversava l'Atlantico da ovest ad est, se Colombo avesse commesso un errore di rotta mentre la Santa Maria affrontava i flussi del medesimo oceano, diretta da est ad ovest, chi avrebbe potuto scoprire il primo per riscegliarlo, dire al secondo «attenzione, hai sbagliato»? Nessuno. Cooper così come Glenn, e Carpenter, e Gagarin, e Titov, e Popovic, sapevano invece che, mentre ruotavano a vertiginosa velocità ai confini dell'atmosfera terrestre, c'era chi, ascoltando, avrebbe provveduto a «tenerli per mano», dal primo all'ultimo momento, ad assisterli, a guidarli.

Infine, mentre Colombo, e gli altri grandi navigatori, e Lindbergh hanno lavorato proprio, come dice il proverbio, «per la gloria», e tutt'al più per donare nuove terre ai loro sovrani, a ricchezza a se stessi, ogni volo spaziale non è che l'anello di una lunga catena che ha come mèta precisa la conquista del Cosmo, l'occupazione della Terra. E' dunque, si potrebbe dire, una «catena di montaggio», come quella che si vedono nelle grandi fabbriche di automobili o di aeroplani; una lunga catena, ogni segmento, ogni anello della quale fa parte di un tutto organicamente concepito e realizzato da innumerevoli altri uomini.

Tutto ciò premesso, l'impresa di Cooper è soltanto una tappa (intendiamoci, la più smagliante e sensazionale, in campo americano) del lungo, imprevedibilmente lungo cammino che ha come mèta l'assalto al cielo. Piano pianino, passo passo, l'uomo tende tenacemente a questa mèta; ed è singolare che l'avvio al più ambizioso, al più straordinario, al più emozionante capitolo della sua storia sia stato dato da un uomo, Von Braun, con l'invenzione delle «bombe vaganti» che, secondo il «dittatore folle», avrebbero dovuto mettere in ginocchio l'Inghilterra.

Pianin pianino, passo passo: e, come prima cosa, prima ancora di Von Braun ci fu l'inventore cinese del razzo (l'ordigno fu impiegato nel 1232 per difendere da un'invasione tartara la città di Pien-King) e poi l'artigliere inglese William Congreve, inventore anche lui di una specie di razzo che venne impiegato, durante le guerre napoleoniche, per il bombardamento di Fort Mckenry, nella notte sul 14 settembre 1814, così dopo Von Braun vi sono stati gli esperimenti dei russi, i quali nel 1935 sono riusciti a lanciare a quasi dieci chilometri d'altezza un razzo munito di strumenti. Più tardi, nel 1939, incominciarono gli esperimenti statunitensi.

Il cammino fu lungo: prima si pensò a costruire missili veloci ordigni destinati a distruggere un bersaglio) sempre più precisi e potenti; dal modesto e minuscolo Genio ai giganti del cielo dal nome avventuroso: Jupiter, Thor, Polaris, Atlas e Titan. Frattanto i razzi costruivano i loro Icbm. Il 4 ottobre 1957, con il lancio sovietico del primo Sputnik s'apriva la gara per la conquista dello spazio; il 31 gennaio dell'anno seguente, gli americani vi si inserivano con la messa in orbita del primo Explorer, poi fu la volta del Pioneer; ai voli compiuti da alcuni cani dei sovietici, gli americani opposero quelli effettuati da alcune scimmiette. Il seguito, a partire dall'impresa di Gagarin, è storia di ieri.

Quella di oggi la conoscete tutti; resta da parlare brevemente di quella di domani. Intendiamoci, soltanto per ciò che riguarda gli americani; i progetti russi infatti continuano ad essere circondati dal più assoluto mistero. Per ciò che riguarda gli americani invece, sappiamo tutto, o quasi; e questo «tutto», può compendiarsi in poche righe, tenendo presente che occorre distinguere fra programmi riguardanti i vettori e programmi riguardanti la capsula. Di questi ultimi abbiamo già accennato: si tratta del «progetto Gemini» e del «progetto Apollo», di imminente realizzazione. Quanto ai programmi riguardanti i vettori, possiamo dire che gli americani stanno lavorando alla «messa a punto» dei giganteschi razzi Saturno V e Nova, per il lancio di capsule sulla Luna.

Il «Nova» del quale si sta collaudando uno dei motori, sarà alto come l'Empire State Building, che è il più alto grattacielo di New York e potrà portare in un'orbita terrestre da 340 a 380 tonnellate di carico utile essendo dotato di otto motori, ognuno dei quali darà una potenza di spinta di 450.000 Kg. Quanto al «Saturno V» potrà imprimere una velocità superiore a quella «di fuga» o «di liberazione» (necessaria per vincere l'attrazione terrestre) a pilole del peso di 45 tonnellate; parimenti, sarà in grado di immettere su orbite terrestri distanti 320 chilometri dalla Terra, satelliti di 120 tonnellate. Nell'immenso stabilimento di Michoud, a nord di New Orleans, verranno costruiti e montati entro il 1967 ben ventotto di questi enormi metallici alti 90 metri e del diametro di 11 metri.

Un amico tornato in questi giorni da un lungo viaggio compiuto negli Stati Uniti, su invito del governo americano, mi diceva proprio oggi che ha impiegato quasi mezz'ora per attraversare dall'una all'altra estremità l'immenso capannone di questo stabilimento, entro il quale potrebbero stare comodamente, uno accanto all'altro, sei stadi sportivi come l'Olimpico di Roma.

Non possiamo concludere questo articolo senza accennare all'«X-20», o «Dyna Soar», che servirà a scopi militari e che sarà un «X-15» modificato; senonché mentre l'«X-15» viene portato alla quota utile per i suoi voli da un aereo madre, l'«X-20» verrà lanciato a quota orbitale dal potentissimo razzo «Titan III» attualmente in fase avanzata di preparazione.

Giberto Severi

Il programma americano per i prossimi esperimenti

CAPE CANAVERAL, venerdì sera.

Funzionari della Nasa hanno dichiarato che non è da escludere completamente la eventualità di un altro viaggio spaziale in base al progetto «Mercury», anche se l'impresa di Cooper è stata finora considerata come l'ultima di questo programma.

Il mese prossimo frattanto la Nasa presenterà ufficialmente il nuovo gruppo di dieci astronauti per i programmi spaziali «Gemini» e «Apollo». Il gruppo sarà formato da militari, tutti piloti collaudatori di aviogetti

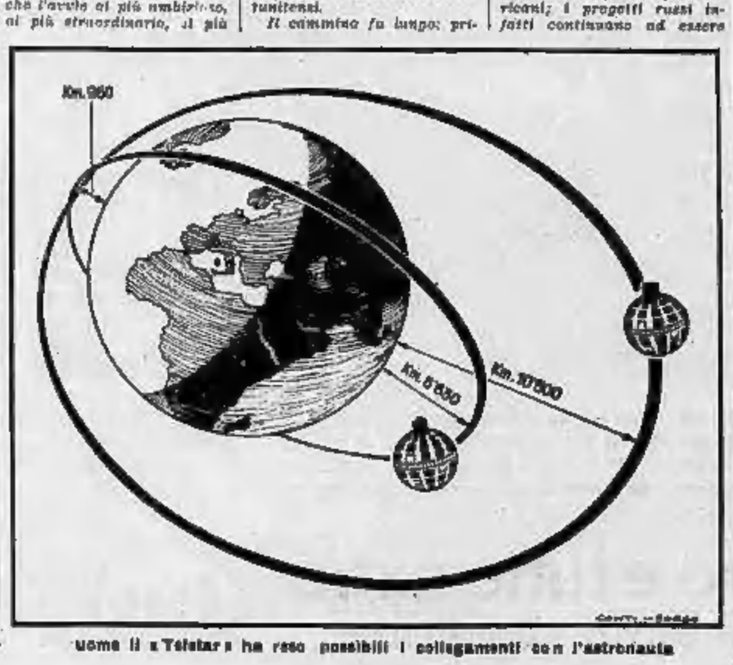

come il «Telstar» ha reso possibili i collegamenti con l'astronauta

L'ADIPOL VI INVITA AL MARE

E' umano che ognuno di noi, presentandosi di fronte ai propri simili, vorrebbe avere una linea perfetta. Dimagrire, siamo pienamente d'accordo, ma non bisogna perdere quell'insieme di equilibrio vitale indispensabile alla salute, per poi ritrovarsi con la pelle floscia e gli occhi stanchi.

Basta una semplice frizione di ADIPOL per perdere il complesso di non volere mostrare il costume da bagno.

L'ADIPOL è meraviglioso. Vi aiuterà ad acquistare una linea giovane e armoniosa. Prevalalo: basta una semplice frizione; non unge, non macchia, si può usare in qualsiasi ora del giorno e in qualsiasi parte del corpo. Dopo qualche applicazione la Vostra pelle sarà vellutata e d'una morbidezza straordinaria.

In vendita in tutte le farmacie

Campioni gratuiti scrivendo alla Concessionaria per l'Italia:

AD CODIT - Via Fagnano, 13 - TORINO

LURISIA

(Cuneo 750 mt. s.m.)

Moderno Stabilimento Idrotermale per le malattie del ricambio

APERTURA 20 MAGGIO

GRANDE ALBERGO RADIUM (1ª cat. - a 100 metri)
Numerosi altri Alberghi e pensioni di ogni categoria

ACQUA MINERALE DELLA FONTE S. BARBARA
LEGGERISSIMA - DIURETICA
Bevanda da tavola - NATURALE: per bimbi e malati
Inform.: GENOVA, via XX Settembre 20, tel. 33-578 - 54-164
TORINO - Sig. Venturi, via Palestrina 45, t. 280-380

Personalità nel vestire:

CONFEZIONE Delsarto

SIR

Stabilimento Italiano riapparecchiato (Macchine disponibili)

VIA ROMA 263

SUCCURSALE VIA LAGRANGE 24/A

Toro - *Lavoro:* potrete contare sugli amici. Vi sosterranno e vi procureranno buone presentazioni. Collaborate coi nati del Leone, Ariete e Pesci. *Vita affettiva:* ritorno di vita regolare nel campo affettivo. Insoddisfazione negli spostamenti. Bisogna ancora pazientare. *Salute:* vitalità in aumento. Ricuperi e rafforzamenti del sistema simpatico.

Per i nati dell'Ariete: avvenire poco chiaro in campo lavorativo, ma decisivo in quello amoroso. Eccellente segno da non prendersi alla leggera. **Gemelli:** fatevi presentare da un religioso e troverete la via più facile. Colpo di scena che vi inserirà in un campo fecondo. **Leone:** la fortuna è alle porte, ma voi siete pigri. Più pronti e vigili se volete raccogliere i frutti delle vostre fatiche. **Vergine:** consigliatevi con un competente prima di impegnarvi a fondo. Se vi fidate troppo in fretta, rischiate un fallimento. **Bilancia:** periodo favorevole per rigenerarsi con mezzi naturali. Avvertite gli amici che operano per voi, altrimenti sbaglieranno nel fare i vostri interessi. **Sagittario:** arrivi di gente gradita e possibili doni. Soddisfazioni varie o telefonata che allieta. **Capricorno:** energie che vengono ripristinate con una nuova cura. Errori rimediabili con genialità trovate. **Acquario:** sentirete il vuoto o nostalgia per una persona che si allontana. Mantenervi sereni e non tornate alle sofferenze del passato. **Pesci:** mattinata dubbia, ma pomeriggio fecondo ed eccellente per avvicinare personaggi allo scopo di ottenere credito. Vivo interesse per una conversazione edificante per lo sposo.

T. Palamidessi

La moda

L'insieme vestito e mantello

Quando decide di farsi confezionare un nuovo capo di vestiario, la donna va sovente alla ricerca di qualcosa che racchiuda in sè caratteristiche di praticità e versatilità. Esso dovrà insomma essere un insieme capace di prestarsi a più usi e suscettibile magari di offrire la possibilità di scambio con altri abiti già esistenti nel guardaroba. In un caso del genere, una sicura scelta è rappresentata dall'insieme formato da vestito e mantello il quale ha caratteristiche capaci di fargli condurre una doppia vita. Qualora indossati contemporaneamente, il mantello e il vestito presentano un aspetto completo quale raramente può essere ottenuto dalla combinazione di altri pezzi separati. Isolatamente, il vestito può stare benissimo da solo mentre il mantello può essere indossato con un altro abito purchè, naturalmente, non vi si oppongano un troppo accentuato contrasto di tinta o una troppo evidente diversità di stile. L'ideale è realizzare capi del genere in quelle lane oggi di moda che presentano il vantaggio di essere leggerissime. In tal modo si disporrà di un abito capace di offrirsi per molteplici usi. Infatti l'abito potrà essere utilizzato per il passeggio anche nella tarda primavera, senza contare che essendo senza maniche sarà confortevole anche in estate. Il mantello potrà essere di tinta eguale all'abito, di una tonalità più scura o nettamente in contrasto con esso. Comunque si avrà una grande e notevole certezza, quella di essere sempre eleganti e raffinate, due elementi che sarà facile accentuare unendo al completo accessori adatti, come per esempio uno spiritoso cappellino nel tipo di quello visibile qui accanto.

L'insieme qui esso si accompagna è una creazione di Bill Blass, il quale ha utilizzato una lana grigia molto leggera. Il vestito, che come abbiamo detto dovrà essere senza maniche, non potrebbe essere più semplice. Una nota bizzarra è attribuita ad esso dalla mezza cinturina fermata in vita da due bottoni. Una consimile cinturina orna la parte posteriore del mantello ammorbidendo quasi l'aspetto di una martingala.

La salute

Polmonite «ab ingesti»

La signora A. M. R. ci scrive: «Cinque mesi fa prendetti una dose eccessiva di barbiturici e caddi in stato d'incoscienza. Nessuno tra i miei familiari era in grado di farmi riprendere i sensi, finchè qualcuno suggerì di ricorrere all'aceto. Me ne versò una parte in gola, ma una parte mi andò di traverso. Quando tornai in me, la bocca e la gola mi bruciavano come se avessi fatto dei gargarismi con l'acido solforico. Tossivo e vomitavo. Per vari giorni non potei bere più nè bevande nè cibi. La tosse continuò e finì che avevo il fiato così corto da non essere più in grado di fare una rampa di scale senza sentire un affanno angoscioso. Dopo due mesi, decisi di andare da un medico. Egli mi fece una radiografia del torace e disse che l'aceto penetrato nei polmoni aveva fatto insorgere la polmonite. Venni ricoverata in un ospedale per 21 giorni e, tornata a casa, passai ancora diverse settimane, un po' a letto e un po' in piedi. Anche oggi avverto come dei brividi e dei scatti nel petto. Il medico dice che faccio buoni progressi, ma io sono allarmata...».

Data la circostanza, lei potrebbe trovarsi in condizioni assai peggiori. Immaginiamo anche che lei guardi i medici con qualche sospetto, altrimenti non avrebbe lasciato trascorrere tanto tempo dal giorno in cui perdette i sensi a quello nel quale si manifestò quella forma di polmonite che si chiama «ab ingesti». E' possibile che i suoi polmoni rimangano in una certa misura, ma permanentemente, menomati, proprio per la sua negligenza.

Qualche buona lezione può essere tratta dall'esperienza della nostra lettrice. In primo luogo: non tentare mai di far ingurgitare liquidi ad una persona in stato d'incoscienza. Essa non è in grado di deglutire ed è probabile che una parte del liquido penetri nella trachea e passi nei polmoni, irritandone le membrane e facendo insorgere la polmonite. In secondo luogo: la perdita della conoscenza causata da una dose eccessiva di medicinali è un fatto abbastanza serio da indurre a chiamare un medico. Nella maggior parte dei casi si riesce a scoprire quale farmaco è stato usato e a somministrare l'antidoto migliore.

La bellezza

Aver cura delle unghie

Le mani sono uno dei principali elementi della bellezza femminile ed è strano come siano tenute in scarsa considerazione da donne le quali dedicano ogni cura al viso. Delle unghie ben tenute e ben tagliate possono essere considerate il punto esclamativo di mani attraenti, ma se le vostre non dovessero essere così vorreste, ecco dieci consigli cui attenervi per ovviare ad alcuni inconvenienti:

1) Se le unghie sono larghe, potrete dar loro una forma affusolata lasciando ai lati di esse, quando applicate le smalto, un piccolo margine di lacca.

2) Le unghie che hanno la tendenza a spezzarsi, potranno essere rinforzate seguendo una dieta proteinica.

3) Se le unghie sono troppo morbide, proteggetele applicando su di esse una lacca-base protettiva che ricoprirete poi con il normale smalto.

4) Ammorbidite le pellicine immergendo le dita in olio tiepido.

5) Eliminate la parte dura della pelle che si forma ai lati delle dita servendovi della normale pietra pomice. Non usate mai le forbici.

6) Se le unghie sono tozze, potrete far assumere loro un effetto di lunghezza applicando la lacca all'unghia intera, anzichè lasciar libere le lunette.

7) A un'unghia spezzata il potrà rimediare nel seguente modo: applicate un fissatore sopra e sotto l'unghia. Ponete quindi sull'unghia rotta un'unghia finta coprendola con un altro strato di fissatore. Procedete poi con la normale lacca.

8) Liberatevi della pessima abitudine di mangiarvi le unghie applicando su di esse unghie artificiali «a prova di denti».

9) Rinunziate alla lacca colorata qualora apparteniate alla categoria di donne che non riescono, per nervosismo o altro, a far durare la loro manicure. Usate piuttosto lo smalto neutro o di tinta naturale.

10) Se volete rendere bianchissima quella parte della punta del dito coperta dall'unghia, servitevi di acqua ossigenata diluita in acqua che applicherete con un bastoncino di legno d'arancio ricoperto all'estremità di cotone.

(Copyright della «Chicago Tribune» e di «Stampa Sera»)

ANNUNCI ECONOMICI

Il prezzo di queste inserzioni dev'essere corrisposto anticipatamente alla Pubblicità Stampa (via Roma 80, Torino) per contanti o vaglia, o mediante versamento sul conto corrente postale numero 2/2366 Torino. Esso risulta dal prodotto del numero delle parole (minimo dieci, aggiungendo le abbreviazioni comunemente composte) per la tariffa della Rubrica scelta all'inserzione, con l'aggiunta delle tasse in ragione del 7,30 % globale.

Avvisi composti in neretto: tariffa doppia.

Per inserzioni in data fissa aumento del 100 %.

Tutti gli avvisi compresi pubblicati su «La Stampa» ed in «Stampa Sera». Non sono ammessi annunci che contengano richiesta di denaro o francobolli anche sotto per la risposta.

Coloro che desiderano rimanere ignoti ai lettori possono utilizzare il nostro servizio consistente nell'aggiungere al testo dell'avviso la frase: Scrivere «Pubblicità Stampa e..... Torino», compilata per cinque parole, in tal caso all'importo dell'intera inserzione dev'essere aggiunto il costo della consulta in lire 120 per decade, ed un deposito di lire 200 per il rimborso delle spese di recapito delle corrispondenze a coloro che non possono eseguire il ritiro presso i nostri uffici.

La «Pubblicità Stampa S.p.A.», in base al capoverso di ammissione di annunci nel casellario privato, è considerata a tutti gli effetti «unico destinatario della corrispondenza», indirizzata alle consulte.

Non ha quindi il diritto di verificare le lettere e di incassare coloro quelle erroneamente inerenti agli annunci, non inoltrando ogni altra forma di corrispondenza, stampati, circolari o lettere di propaganda.

Tutte le lettere indirizzate alle consulte debbono essere inviate per posta e saranno respinte se mal scritte o raccomandate. Non si assume alcuna responsabilità per quanto eventualmente allegato alla corrispondenza.

Negli annunci matrimoniali è vietata la richiesta di fotografia e nel testo è indispensabile risulti l'intenzione «matrimoniale» dell'inserzionista con le parole: «sposerebbe» o «relazionerebbe scopo matrimonio» o altre similari.

COMMERCIALI
L. 150 per parola

ADDETTO lavoro magazzino lavatrici costruzione stampi qualsiasi genere. Telefonare 343-472. A67284

ATTREZZATISSIMA officina macchinari moderni assume lavori attrezzature stampi particolari macchine fotografiche televisori elettronica complessivi. Corsi Trieste 29, Torino. A48970

AUTOBUS Ormig ed altre gravitate portate vi noleggiamo comunque per prestazioni industriali. Telef. 380-000 Unione, Torino, oppure 35-000 Novara.

AUTORIMESSA assumerebbe lavoro a domicilio meccanica e riverniciatura, con. Scrivere: via Adua 10, Collegno.

AZIENDA VERNICIATURA CERCA LAVORI IN SERIE SPECIALITA' BIANCO E ARREDAMENTI METALLICI IN GENERE. LAVORI GARANTITI E ANCH. PREZZI CONCORRENZA. TEL. 298-987.

BANCO bar con frigo cosa nuova, tavolini sedie, vendesi ristorino locale. Montecchio, Chivasso 47. A48810

CAMPEGGI arti ogni tipo, nuovi, occasioni, pennelli, spruzzatori Aerfor, via Elzze 22, telefono 532-078. 313

DENTATURA impiantaggi dentali, alcolidali. Esamino combinazioni con precedenti lavori, anche in serie. Scrivere: «Pubblicità Stampa 2128 — Torino».

IMPRESA vende macchine movimento materiale 5-9 cubi nuove, occasione. Telefono 686-983. A42229

MACCHINE lavorazione legno, vasto assortimento, lunghe Rovasi, Rovasi, telefono 785-222, Grugliasco. 1005

MOTORE Arcaldo San Giorgio mc. pesante BT 26 carrellato ottima condizioni vendesi. Telefonare 373-457.

OFFICINA meccanica specializzata cerca proposta di lavoro, di attrezzature e particolari da eseguire su torni; fresa, trapano. Scrivere: «Pubblicità Stampa 5077 — Torino». A49825

PRESSA meccanica frontale tonn. 120 vendo ottima occasione. Marchetti, Quittengo 37. A46143

PRIVATO ripara trasistore a ricevitori. Telefonare 775-817. A47423

SVENDO sega nastro moderna diametro 90 con motore Hp 60.000. Telefonare 583-383. A48340

VENDESI una pantrice due posti testa verro 25 metri pompa 25 diametro piedina tela damigiane tre motori ribalta rimo scarpa Nigra una vetrina. Telefonare 341-182. A47545

VENDESI materiale di demolizione edile via Lera 29, telef. 70-315. A50777

VENDO mietitrebbia come nuova. Carrata, telefono 561-479, corso Roma 46 (borgo San Pietro), Torino. 183

VENDO tornio diametro barra 170 mezzo 500 sulle punte 1000 compagnoggia Telefonare 720-133. A48976

VENDO coppia motopompe complete da m. 1, recentissime ottimo stato. Chiarugglio G. Battista, corso Roma 15, Rivoli Torinese. Telefonare 96-576.

VENDO vasca rettangolare forza. Telefonare 551-314. A48144

VENDO tornio parallelo barra 72, vasche ferro capacità 1500 litri. Telefonare pasti 592-304. A48381

ARTIGIANATO
L. 120 per parola

A. ALPINA Brevetti, termocamerale, coperturami, coibentazioni in fibre ceramiche. Preventivi. Cumiana 13, telefono 31-460.

CERCO lavoro per tornio ed eventuali cinematismi e montaggio piccoli complessi. Telefonare 720-113. A48976

DECORAZIONI camere a scelta 7000, lavabili 12.000, Tel. 529-535, 527-414.

ESEGUO lavori di patinature rivestimenti restauri alloggi impeccabilezi. Telefonare 735-415. A48374

FALEGNAME assumesi offresi per manutenzione alloggi ditte. Tel. 482-924.

SOC. CAPITALI CERCHINO BELIEVI AZ. L. 150 p. p.

A.A.A.A.A. AUTOFINANZIERE impresa finanziaria, piazza Statuto 24, telefono 485-859, 485-903. Prestiti immediati su auto e autocarri, supervalutando anche ipotecari cessione quinto. Fornisce pensionati a impiegati, professionisti, artigiani, commercianti, possidenti.

A. AFFARONE, vendesi drogheria corso Brunelleschi 87 nuova apertura, zona sviluppo, richiesta L. 5.000.000.

A. AFFARONE azienda importante forniture per cinematografi ceda ottimo commercio, fortuna fatta. Assicuro reddito elevatissimo. Scrivere: «Pubblicità Stampa 2063 — Torino».

A. CAUSA trasferimento urge cedere centrale drogheria, grosso mole. Piazza Vittorio, 7a 12. 1031

A. MUTUI su alloggi e negozi anche ipotecari concedonsi in due giorni. Rimborso con rata mensile entro 3 anni. Fiocchi, piazza Statuto 24, tel. 485-859, 485-903. 1018

A. PRESTITI IMMEDIATI A LAVORATORI IMPIEGATI FUNZIONARI ARTIGIANI, AUTOSOVVENZIONI IMMEDIATE CONCESSE FINANZIATO, VIA SALUZZO 1 (PORTA NUOVA), TEL. 687-663.

A Lanzo, via Aurelia, urge cedere o terranea accuratissima con retro abitazione. Telefonare 682-543. 269

A tassi bassissimi concediamo prestiti, massima riservatezza. Finanziaria Torinese, Andrea Doria 9, telefono 518-131. 288

A Torino agenzia commerciale rappresentanze attività cerca collaboratore cauzionato. Ottimo guadagno. Scrivere: «Pubblicità Stampa 47 — Torino».

ABBIGLIAMENTO bambini organizzazioni vendite cerca rivenditori cerco anche in parte. Telefonare 513-545. 38

ACCONCIATURE avviatissima cercasi collaboratrice bella attitare oppure gerenza, ordini. Tel. ore pasti 277-515.

AFFARE, San Paolo, moderno esercizio frutta verdura formaggi alimentari 1.500.000. Fassino, Madama Cristina 128.

AFFARONE! Artigiano con licenza vendita macchine scrivere riparazioni noleggio, centrale, cede motivi salute. Telefonare 489-041. A47732

ALBERGO ristorante caffè primissima ubicazione villeggiatura Valle d'Aosta causa successione vendesi. Telefonare 761-871 ore pasti. A48954

ALBERGO cedesi ristrutturatissimo parrucchiera signora causa malattia, bilna, Cardueci 5, tel. 581-326 Genova.

ALBERGO mq 20 bar ec. vicinat vendesi 16.000.000 Telefonare 891-278.

ALBERGO annata centrale moderno 30-75 camere forte reddito dimostrabile cedesi Cabodi, via Consolata 2. A48894

ALBERGO ristorante ricostruitissimo moderno centrale 80 milioni trattano sopra, cedesi causa vecchiaia. Cabodi, via Consolata 2. A48894

ALIMENTARI frutta verdura, bazar commercialissima, arredamento nuovo, 60.000 giornaliere, svende 300.000 Fassino, Madama Cristina 128. 316

ALIMENTARI posta grossaglie centrale moderno 180 mila sopra giornaliere cedesi 10 milioni, fortuna sicura. Cabodi, via Consolata 2 A48894

AUTORIMESSA 100 vetture zona signorile, cedesi Telefonare 687-114.

AUTORIMESSA 200 auto, piano strada, completa, ottima tariffa posizione stupenda, cede 16.000.000 Fassino, Madama Cristina 128. 316

AUTORIMESSA 100 macchine cede Roma. Scrivere Pubblicità Lasland 5 A. Savona. 24137

AUTOSOVVENZIONI immediate, semplicissimo vantaggiosissimo, ammessi dipendenti grandi aziende, banche, pensionati immobili Ilma, Mercanti 18, tel. 46-879.

AVVIATA panetteria pasticceria cedesi centrale, alloggio, volendo vendesi muri, richiesta 22.000.000. Telef. 547-503.

AVVIATA officina meccanica ottima clientela e lavorazione propria, cedesi. Scrivere «Pubblicità Stampa 2178 — Torino».

AVVIATISSIMO negozio stagionale, utili permessi, compreso pirghilla, rivendita giornali, licenza villeggiatura, cede 3.500.000 Fassino, Novara 29.

AZIENDA trasporti conto terzi, 12 automezzi, reddito 15.000.000 netti dimostrabili, lavoro assicurato, continuativo, cede, Fassino, Madama Cristina 128, telefono 684-180. 316

BAR semicentro modernamente attrezzato capitale vendesi causa trasferimento, 1.400.000 trattabili. Telefonare ore ufficio 796-576. A48920

BAR superlusso, alloggio, incasso 20.000, mese 3.500.000. Agenzia Troglia, corso Regina 128. 2

BAR attrezzatissimo 2 biliardi, 45.000 giornaliere cede 8.000.000. Telefonare 510-548. 38

BAR bottiglieria avviatissimo centrale, forte reddito dimostrabile, vendi cedesi. Telefonare ore 11 1144

BAR centrali, perfetti cedesi ottimo commercio, vera occasione. Tel. 527-976.

BAR centralissimo, arredamento nuovo, sala biliardi, 6 vetrine, utile netto 10.000.000 annui cede 26.000.000 Fassino, Madama Cristina 128. 316

BAR ristorante, salone ballo Asti, cedesi 9.000.000. Telefonare 527-976.

BAR superalcoolici, avviato, per vitto commercio cedesi 3.000.000 affarone. Telefonare 200-607. A48920

BIANCHERIE maglierie, ampio negozio angolare, 4 vetrine esposizione, posizione commerciale, cede 3.000.000 Fassino, Novara 29. 316

BOUTIQUE avviatissima centrale cedesi urgenti motivi famiglia. Basso, Garibaldi 3. 38

BOUTIQUE centralissima, adatta anche ad altra attività commerciale, cedesi. Telefonare 510-852. A42249

BUGNA occasione cedesi negozio arredamenti con licenza vendibili anche 8. Silvia. Telefonare 43-507.

CAFFE' trattoria centralissimo chiusura festiva, buon reddito, cede Troglia, corso Regina 128. 2

CARTOLERIA profumeria giocattoli cedesi. Telefonare 597-116. A49071

CARTOLIBRERIA avviatissima 2.500.000, blocco merce. Fassino, Novara 29, telefono 527-775 316

CASALINGHI giocattoli avviato cede o gerenza ove abitazione, Giulio Cesare 52.

CASALINGHI bar avviato, zona S. Paolo, cedesi. Telefonare 272-919.

CAUSA malattia cede drogheria permesso trasferibile. Telefonare 45-208.

CAUSA trasferimento cedesi profumeria accessitorie 2.200.000 trattabili. Telefonare ore dei pasti 267-863.

CAVALLERA, Saluzzo 21. Volete acquistare, vendere aziende, vetture licenze, inventari? Rivolgetevi fiduciosamente.

CAVALLERA, Saluzzo 21. Caffè bar commercialissimo, alloggio, incasso 25 mila, ottimi facilissimi. 149

CEDESI avviata carrozzeria con annesso corso ottimo reddito. Telefonare ore pasti 594-672. A48902

CEDESI articoli casalinghi. Corso Giulio Cesare, telefono 297-252

CEDESI avviatissima officina autoriparazioni interna autonomezzi centrale. Telefonare 284-697, 685-938. A48395

CEDESI causa salute negozio bazar. Telefonare 388-481, ore ufficio.

CEDESI giornali, cartoliberia, merceria, giocattoli, profumeria; 10 km. Torino, zona industriale. Tel. 275-682, ore 17-20. A41526

CEDESI licenza superalcoolici liberissima. Telefonare 683-953 ore pasti.

CEDESI negozio, abbigliamento bambini zona grande sviluppo. Telef. 721-220.

CEDESI oppure gerenza commercialità, tutti permessi con alloggio. Telefonare 382-781. A49264

CEDESI piccolo ufficio armamenti via Roma. Scrivere «Pubblicità Stampa 2263 — Torino». A48951

CEDESI avviata tintoria zona signorile motivi famiglia. Telefonare 552-349.

CEDESI avviatissimo negozio licenza maschili signora. Tel. 33-14-0, 332-982. A48217

CEDESI negozio centrale frutta verdura cause familiari. Telefonare 332-716 ore pasti. A48472

CEDESI negozio merceria articoli filati cotoni lavorati 1.500.000. Tel. 882-578.

CEDESI negozio articoli bimbi zona grande sviluppo. Telef. 721-220.

CEDESI oppure gerenza commercialità, tutti permessi con alloggio. Telefonare 382-781. A49264

CEDESI piccolo ufficio armamenti via Roma. Scrivere «Pubblicità Stampa 2263 — Torino». A48951

CEDESI avviata tintoria zona signorile motivi famiglia. Telefonare 552-349.

CEDESI avviatissimo negozio licenza maschili signora. Tel. 33-14-0, 332-982. A48217

CEDESI negozio centrale frutta verdura cause familiari. Telefonare 332-716 ore pasti. A48472

CEDESI negozio merceria articoli filati cotoni lavorati 1.500.000. Tel. 882-578.

CENTRALISSIMA boutique avviatissima con laboratorio 5650 causa sposalizio. Telefonare 512-010 A48538

CENTRALISSIMO comodato pacifico rispettabili pasta fresca avviatissimo cellini. Telefonare 882-543. A47883

CERCASI gestore pensionato filiale bevanda. Scrivere: «Pubblicità Stampa 2254 — Torino». A49053

CINEMATOGRAFO 700 posti moderno, forte reddito, cedesi 14.000.000. Scrivere: Bertolazzi, Ricasoli 36, Torino.

COMMESTIBILI drogheria alloggio cedesi affarissimo 1.500.000. Agenzia Troglia, corso Regina 128. 2

DECORATORE causa salute cede attrezzatura magazzino, garage, Lanzo. Telefonare 782-067. A48382

DROGHERIA angolare corso grande commercio incasso dimostrabile, alloggio, richiesta 3.800.000. Telefonare 332-539.

DROGHERIA, alimentari, salumi, vini, alloggio annesso reddito 800.000 mensili, cede 3.500.000 Fassino, Novara 29. 316

DROGHERIA barriera Milano, chiedola, buon incasso, vendo 1.500.000 compreso merce Fassino, Novara 29. 316

DROGHERIA zona commercialissima, al leggio, privato cede causa malattia. Telefonare 336-706. A47726

ELETTRODOMESTICI televisore radio materiale elettrico idraulica casalinghi, articoli industriali. Scrivere: «Pubblicità Stampa 2221 — Torino». A48238

IMPIANTANTE tradizionale corso Francia produzione lana di legno isolantissima serie trattative avventurate cessione solido avviamento con annesso casalinghi articoli industriali. Scrivere: «Pubblicità Stampa 2221 — Torino». A48238

IMPIANTANTE tradizionale semicentrale produzione lana di legno isolantissima serie trattative avventurate cessione solido avviamento con annesso casalinghi articoli industriali. Scrivere: «Pubblicità Stampa 2221 — Torino». A48238

INDUSTRIA produzione profili cerca collaboratore o finanziatore per ingrandimento. Telefonare 732-488. A48240

LATTERIA con alloggio cedesi zona Francia. Telefonare 534-501.

LABORATORIO elettrotecnico moderno attrezzatura lavoro assicurato esaminerebbe proposta, per fusione con altro analogo anche sviluppare azienda. Serietà, condizioni pari. Scrivere: «Pubblicità Stampa 2227 — Torino».

MACELLERIA quarta, buona posizione, affitto annuo, cedesi convenientissima. Cabodi, via Consolata 2. A48394

MACELLERIA affarone urge cedere negozio confezioni arredamento, lavoro sicuro, cedo abitabile, poco affitto. Telefonare 35-761.

MERCERIA cartoleria, attrezzatura stilizzata, affitto mite, buon incasso vendo 1.500.000 Fassino, Novara 29. 316

PANIFICIO pasticceria, ca. 400 centrale cedesi causa malattia. Tel. 527-976.

PARRUCCHIERE signora centralissimo Genova sei sedienti, cede 40.000 ottima posizione, forte passaggio, cedesi causa salute, 20 anni attività, 3.600.000. Interessarsi Sclavi, via Trento 1, Genova.

PASTIFICIO via Sizzi, attrezzatissima, 5 vetrine, 65.000 giornaliere, azienda ottimo commercio, 5.000.000 trattabili. Fassino, Madama Cristina 128.

PER lavoro opera letteraria editore cerca capitalista. Affarone. Telef. 237-076.

PER sviluppo azienda commerciale, 15 anni attività, cercasi capitale 5-6 milioni, con garanzia. Scrivere: «Pubblicità Stampa 2223 — Torino». A50462

PETTINATRICE causa matrimonio vende esercizio avviatissimo. Telef. 271-906.

PRIVATO cede attrezzata officina fabbricazione molle. Cinchi molle. Telefonare 281-060, pasti. A48818

PROFUMERIA avviata cedesi unica zona periferica, 4.000.000 trattabili. Telefonare 381-066 ore pasti. A49671

PROFUMERIA centrale cedesi causa trasferimento. Telefonare 513-573.

RILEVO INDUSTRIA LAVORAZIONE MATERIE PLASTICHE INTRODOTTA CAMPO NAZIONALE. TELEFONARE 9-13 AL 530-411. A50840

RIMETTERI bar trattoria forte lavoro per motivi salute. Telefonare 558-178.

RIVENDITA pane zona Mirafiori cedesi. Telefonare 694-602. A50088

SALUMERIA avviatissima cedesi o gerenza per ritiro commercio. Tel. 772-101.

SALUMERIA panificio zona centrale avviatissimo, arredamento moderno, incasso ottimo, cede 7.000.000 Fassino, Novara 29. 316

STABILIMENTO piani vendo quota 50% con mansioni amministrative. Scrivere: «Pubblicità Stampa 7181 — Torino».

STUDIO dentistico in corso zona Crocetta avviato cedesi. Telef. 540-157.

TABACCHERIA incasso 2.000.000 mensili vendesi rilevanti Torino, Cuneese. Esclusi mediatori. Scrivere: «Pubblicità Stampa 2200 — Torino».

TABACCHERIA zona Crocetta, cedesi. Telefonare 597-226. A49071

TIPOGRAFIA moderna, bellissima posizione, buon reddito, Cedesi 1.300.000. Cavaliere, Milano 11. 148

TINTORIA centralissima reddito 200.000 mensili cede causa complessità. Telefonare 519-546. 38

TINTORIA grandiosa moderna zona sviluppo, possibilità ulteriore ogni genere reddito netto centinaiomensili, senza macchine, cedesi due lotti. Accetasi immediato controllo alcuni. Telefonare 361-836, ore pasti.

TIPOGRAFIA artigiana corso genovia e arecchiatura. Telefonare 738-178.

TORNERIA automatica avviatissima barre 10-14-36 vendesi 4.300.000. Telefonare 342-060, 660-934. A47758

URGE cedere causa trasferimento drogheria redditizia ottima posizione centro. Telefonare 53-729. A48705

VENDESI bar con alloggio o gerenti pratici cameriere, vendesi anche mezi. Telefonare 694-777. A48888

VENDESI azienda lavorazione ed importazione bustelle, rivolgersi dott. Bongiovanni, via Massena 9, tel. 511-116.

VENDESI casa con pensione, grandiosi locali bisognosi L. 17.000.000. Telefonare 740-790. A48214

VENDESI nuova autorimessa capienza 100 macchine. Telefonare 772-257.

VENDO affito officina riparazione auto. Telefonare 738-978. A48982

VENDO bar caffè un corso, saloue, due biliardi, con retro, 8.000.000 Telefonare 787-758. A47751

VENDO barbiere centrale buona occasione fitto mite, Accademia Albertina 30.

VENDO licenza drogheria. Telef. 393-624.

VERA occasione causa salute cedesi commestibile retro arredato abitabile 1.200.000, Via S. Giulia 29.

ZINCATURA cromatura politura vendo. Telefonare 371-728. A42204

COMPRA - VENDITA AFF. LOCALI e TERR. L. 150 p.p.

A BARRIERA Milano impresa vende alloggi 1-2 camere servizi. Tel. 510-873.

A Chieri, di Grande Stabile, vendesi terreno mq. 7000. Scrivere: «Pubblicità Stampa 7139 — Torino».

A Torino cedo espansione industriale libero o affittato, Telefonare 273-571.

ABBIAMO da vendere ultimo alloggio piano ultimo 7 camere grande terrazzo facilitazioni pagamento 5% cauzione. Via Cavallerleggiore 24. 218

ABBIAMO adiacenti via Stradella alloggi signorili uno due camere tinello cucinetta mutuo S. Paolo et rateazioni sino a 7 anni. Donna, Garibaldi 38.

ABBIAMO 3 alloggi Santa Rita, 1 camera tinello servizi terzo basso, 4 milioni 500.000, 5.000.000, 5.500.000. Telefonare 757-882. A49251

AFFITABILE subito vendiamo Gran Madre signorilissimo alloggio piano rialzato quattro camere cucina due ingressi doppi servizi ingiun. Donna, Garibaldi 38.

ACCORDIAMO mutui su alloggi e negozi anche ipotecari rimborso 3 anni. Fiocchi, piazza Statuto 24, telef. 485-859, 485-903. 1018

ACQUISTA a contanti alloggi piccoli grandi per reimpiego capitale. Telefonare 535-634. 143

ACQUISTA alloggi piccoli grandi pagati qualunque zona, impegno capitale. Telefonare 670-031. 302

ACQUISTASI urgentemente servizi quattro camere Francia Inghilterra Cavalli Fiorenzin. Scrivere: «Pubblicità Stampa 8255 — Torino». A48254

ACQUISTASI sesta alloggi case nuova vecchia costruzione, fino a 20 milioni. Telefonare 41-078. 142

ACQUISTO contanti o affitto alloggio signorile 7-8 camere più servizi in corso o piazza Alberto. Scrivere: «Pubblicità Stampa 2278 — Torino». A49310

ACQUISTO in zona centrale operaz. semiperiferica alloggio 3-4 camere servizi. Scrivere: «Pubblicità Stampa 429 — Torino». 731

ADIACENZE corso Peschiera vendesi alloggio piano rialzato 4 camere servizi doppia alcove medico. Telef. 42-256.

ADIACENZE corso Francia vendesi camera indipendente adatta laboratorio primo piano ottimo reddito. Telef. 42-256.

AFFITTASI vendesi locali seminterrato mq. 200 passaggi Lanzo San Paolo, buon impianto cop'alia. Telef. 512-180 ore 12-13 festivi 443553

ALLOGGETTI signorili nuovo zona Porta Palazzo vendo, Telefonare 575-841.

ALLOGGETTO c. Rita via Rivoli vendesi camera tinello servizi 3.200.000. Capello, Cernaia 38. 388

ALLOGGI barriera Milano 1-2 camera tinello servizi vendonsi Telef 851-823.

ALLOGGI Tortona, Arenale 43, camera tinello servizi, prossi scelta (Santa Rita) 4.500.000. 142

ALLOGGI 1-2-3 camere, servizi, ogni zona, ottime condizioni vendo Rag. Salinguerra, Cernaia 33, telefono 44-741.

ALLOGGIO corso Racconigi libero subito 3 camere tinello cucinetta doppi servizi vendesi 5.850.000. Capello, Cernaia 38. 388

ALLOGGIO libero nuovo S. Rita, signorile 3 camere tinello grandissimo servizi vendesi 5.800.000 più mutuo. Capello, Cernaia 38. 388

ALLOGGIO signorile prossimità stadio comunale milano 3 camere servizi VII piano recente costruzione libero luglio vendesi. Telefonare 44-435. 1068

ALLOGGIO 1950 corsetta Vittoria libero 3 camere tinello entrata grandissima occasione vendesi 5.200.000. Capello, Cernaia 38. 388

ALLOGGIO via Foligno 3° piano camera cucina doppia aria vendesi 2.400.000. Capello, Cernaia 38. 388

ALLOGGIO corso Novara due camere tinello vendesi. Telefonare 44-681.

ALLOGGIO 4 camere cucina prossi largo Orbassano, vendesi 12.500.000. Telefonare 687-215, pasti. A49066

ANTICIPANDO 4.000.000 rate mensili alloggi due tre camere tinello cucinetta zona Francia. Telefonare 672-896.

APPARTAMENTI GARETTI, VIA SAN SOVINO ANGOLO VALDELLATORRE ZONA LUCENTO, 1-2 CAMERE TINELLO SERVIZI, FACILITAZIONI PAGAMENTO. RIVOLGERSI CANTIERE OPPURE TELEFONARE 776-041.

(Continua a pag. 6)

Vacanze con la BEA nella metropoli più eccitante d'Europa

ARRIVATE FRESCHI a Londra con un modernissimo, accogliente aereo BEA! Preso il caffè a Torino, in due ore e mezzo siete a Londra per il tè, pronti per vivere l'eccitante vita delle metropoli: negozi celebri e lussuosi, ambiente cosmopolita, ristoranti esotici, spettacoli favolosi...

Da una sensazione frizzante viaggiare così, vedere due mondi completamente diversi senza la gradualità del passaggio l'aereo evita le snervante traversata della Manica e vi offre gli spettacolari panorami alpini! Anzi, dal momento in cui salite nel Comet BEA, respirate subito aria inglese: **ecco sono infatti le ossa più inglesi del mondo: i prati verdi, i gentlemen in bombetta, e la BEA!**

Voli trisettimanali da Torino. Voli plurigiornalieri da Milano anche con tariffe speciale (night tourist fare) di L. 47.400 (partenza ore 8.35, ideale per la spettacolare traversata delle Alpi), sui modernissimi Jet Comet. Informatevi subito alla vostra Agenzia Viaggi, anche sulle condizioni per il soggiorno completo o per il proseguimento del viaggio in Inghilterra e in Scozia. O telefonate alla BEA al 524.877 o al 524.960.

Solo la BEA ha voli diretti Torino - Londra

B - 16

GRATIS!

Inviate questo tagliando alla BEA, Via Bissolati 76, Roma - Riceverete gratuitamente un'ampia documentazione illustrata su Londra e la Gran Bretagna.

Nome e Cognome .....

Indirizzo .....

Professione .....

(da incollare su cartolina o inviare in busta chiusa).

BEA

British European Airways

T/59-65

Potete sempre contare sull'assistenza attenta ed esperta delle Stazioni di Servizio Esso: siamo sulla strada per fornirvi tutto quanto vi occorre in viaggio. Dal carburante alle lampadine, dal lubrificante alla batterie, ai pneumatici a tutta una gamma completa di accessori. Noi vogliamo che il vostro prossimo appuntamento sia ancora con una Stazione di Servizio Esso.

alla Esso è tutto extra

prodotti - servizi - assistenza

Esso

I TRE PROCESSI DEL GIORNO

Mastrella

Le contraddizioni psicologiche del «doganiere miliardo»: teneva una contabilità scrupolosa dei denari rubati ed amministrava con molta confusione le imprese gestite dalla moglie e dall'amante - Come i funzionari della Terni e della Polymer spiegano le modalità degli ammanchi - Le società si fidavano della dogana e non chiedevano ricevute - Cinquantaquattro milioni in gioco tra la Terni e lo Stato - Attento esame di questioni tecniche

DAL NOSTRO INVIATO

Terni, venerdì sera.

Mastrella è un capolavoro di contraddizioni. Da una parte il funzionario statale disonesto ma precisissimo che tiene la contabilità scrupolosa degli ammanchi, per essere in grado, lo dice lui, di rimettere tutto a posto con la vincita «sciatanta» al Totocalcio; dall'altra lo scaltro affarista pronto a gettarsi nelle imprese più pazzesche, disordinato, confusionario, la negazione del vero uomo di affari.

Nemmeno alcuni esperti, alti ufficiali della finanza, sono riusciti a vedere chiaro nella contabilità degli esercizi commerciali delle donne

Anna Maria Torsanelli, amante di Cesare Mastrella

del funzionario che erano diretti, almeno amministrativamente, proprio da Mastrella, e hanno dovuto amaramente riconoscere che si poteva parlare, così, genericamente, di imprese passive ma non si poteva fare un rendiconto preciso. Nemmeno il rag. Quinto Mori, addentro nelle segrete cose di Cesare Mastrella e di sua moglie riuscì, in tempi non sospetti, a preparare il «prospetto riepilogativo» che lo stesso ispettore gli aveva richiesto.

La «faccia di miliardo» tuttavia comincia oggi. Sono di scena i funzionari della società «Terni» e della «Polymer» che ebbero rapporti con Mastrella. In particolare i funzionari della «Terni» dovranno spiegare come si era giunti con la Dogana all'accordo di tenere un «conto» a scalare che permise a Mastrella di avere sempre a portata di mano, nel suo cassetto, alcuni milioni da «pronto impiego».

Primo a salire sulla pedana il dott. Antonio Garnero procuratore doganale della «Terni» fin dal settembre 1950. La sua sarà una spiegazione tecnica.

«Le principali operazioni doganali — ha chiarito il dott. Garnero — che la "Terni" eseguiva erano: 1) importazioni definitive; 2) importazioni temporanee per analisi; 3) operazioni di temporanea importazione di prodotti che dovevano essere lavorati; 4) temporanee esportazioni per esperimento. La maggior parte delle operazioni erano a carattere definitivo. Cesare Mastrella, quando presentavamo la dichiarazione di importazione definitiva, non richiedeva nessun versamento di certificati doganali, cosa che effettuava soltanto dopo uno o due giorni con richiesta scritta. Il funzionario chiedeva, generalmente, una somma superiore del 10 per cento a quella che si sarebbe dovuta corrispondere all'accertamento definitivo. Quando riceveva i certificati doganali in pagamento, Cesare Mastrella non rilasciava alcuna ricevuta: soleva annotare su un registro i certificati doganali ricevuti, quelli utilizzati, e quelli ancora da utilizzare. Ogni mese Mastrella comunicava alla società il movimento di certificati doganali e consegnava le bollette figlie di importazione definitiva».

Il rendiconto alla «Terni» come avveniva? Lo ha spiegato il dott. Giarnero. «Un funzionario della società — egli ha detto — si recava presso la sede della dogana di Terni. Mastrella prendeva visione del registro e gli comunicava il credito della società.

Passando a trattare le «importazioni temporanee per analisi» il dott. Garnero ha chiarito che i diritti doganali venivano liquidati definitivamente dopo l'analisi della merce importata. La procedura è simile alla precedente. La Terni versava in anticipo l'importo da pagare, sempre in certificati doganali (poi Mastrella non aveva difficoltà a cambiarli con un «viaggetto» a Roma) maggiorato del 10 per cento. Alla liquidazione della pratica, alla società veniva restituito, mediante accreditamento, quanto aveva versato in più.

Diversa era la questione per le «operazioni di temporanea importazione per esperimento» che si riferisce particolarmente a macchinari. «Al momento dell'arrivo dei macchinari — ha spiegato il funzionario — la società presentava la dichiarazione d'importazione temporanea che era stata autorizzata preventivamente dalla circoscrizione doganale di Roma. Cesare Mastrella rilasciava alla «Terni» la bolletta-figlia di temporanea importazione sulla quale erano elencati i diritti doganali dovuti. Trascorso il periodo dell'esperimento, la «Terni» presentava la dichiarazione definitiva d'importazione del macchinario e provvedeva al pagamento dei diritti con certificati doganali. Mastrella si limitava quindi a rilasciare la bolletta-figlia alla «Terni» e riscuoteva il danaro per sé».

Come mai la «Terni» non chiedeva la ricevuta e cioè la bolletta «A 23»? Quando faceva avere a Mastrella i certificati doganali? Questo è l'interrogativo più scottante della giornata. In sostanza la società si «fidava» della dogana e quindi non chiedeva ricevuta.

L'avv. Vittorio Pugliesi, rappresentante legale della «Terni» ha ricordato che la società non ha mai fatto versamenti in contanti alla dogana, ma soltanto attraverso certificati doganali. Il credito della Terni in certificati doganali ammonta a 24 milioni di lire.

L'aiuto procuratore doganale della «Terni» dott. Gaetano Quadraccia ha spiegato anch'egli il meccanismo delle importazioni e il metodo usato da Mastrella per rendersi responsabile del più colossale peculato del dopoguerra.

E' previsto inoltre l'interrogatorio dei tanti, per lo più sottufficiali di PS o ufficiali della polizia e della finanza che presero parte alle indagini di polizia e tributarie dopo la scoperta dello scandalo.

Quale la tesi difensiva della «Terni»? Dopo aver chiamato lo Stato quale responsabile civile in una precisa istanza il Tribunale durante la prima udienza del processo si è riservato di prendere una decisione) la società, che è rappresentata dall'avv. Ferruccio Lluzzi, sostiene che la pubblica amministrazione è responsabile per il proprio funzionamento infedele.

E' una battaglia nella quale sono in gioco 54 milioni di lire (a tanto ammonta il credito della Terni) ed altre decine di milioni intascati da Cesare Mastrella.

Ma come riesce a conciliare la «Terni» la tesi della colpevolezza di Mastrella, con l'omissione fatta dai propri funzionari di richiedere la riscossa del pagamento, cioè del versamento dei certificati doganali?

A questo interrogativo risponderanno oggi i funzionari della società.

Gino Giorgi

ULTIMA ORA

Le inutili indagini del maggiore della Finanza

Terni, venerdì sera.

Nell'udienza di questa mattina si è parlato soprattutto della situazione contabile delle aziende intestate ad Arletta Artioli e delle indagini che la Finanza fece sul conto di Mastrella. Fra i testimoni è stato interrogato il maggiore della guardia di finanza Francesco Patrizi, il quale ha riferito che il 24 settembre 1952, in seguito ad una richiesta di informazioni ricevuta dal proprio comando, eseguì alcune indagini sul conto di Mastrella. Il comando voleva conoscere se il tenore di vita di Mastrella fosse superiore alle sue possibilità e soprattutto voleva avere notizie circa una segnalazione anonima che aveva ricevuto secondo la quale l'ispettore di dogana sarebbe stato nientemeno che a capo di una banda per il traffico della droga.

Il magg. Patrizi fece le indagini con molta discrezione perché a quell'epoca il Mastrella era ancora uno stimato ispettore doganale in servizio, ma non scoprì niente.

Lo stesso magg. Patrizi si occupò della contabilità delle aziende intestate ad Aletta Artioli dopo la scoperta dello scandalo. Egli non trovò registri contabili o documenti regolari, ma soltanto degli appunti disordinati. Dovette quindi fare un lungo lavoro, dal quale dedusse che le aziende erano passive: egli, per esempio, potè stabilire che nel periodo che andava dal marzo al dicembre del 1951 le aziende avevano incassato in tutto 5 milioni e 800 mila lire e avevano speso 26 milioni di lire.

Sono stati poi interrogati un funzionario di polizia, il dott. Luigi Carboni, due sottufficiali, Pietro Cinti e Camillo Battistelli, e l'agente Remo Soldani, i quali hanno tutti deposto su circostanze marginali, relative all'arresto della Tomassini e della Artioli.

Fenaroli

Polemica di quaranta minuti durante l'interrogatorio di Carlo Inzolia per accertare una circostanza - Poi improvviso scoppia un clamoroso battibecco tra gli avvocati - Scambi di feroci battute - Tutti affermano di difendere la memoria di Maria Martirano - Inzolia dichiara di non ricordare con esattezza le domande rivoltegli dal giudice istruttore - Questioni di rapporti finanziari

DAL NOSTRO INVIATO

Roma, venerdì sera.

Chi s'illudeva che, ad un certo momento, il processo Fenaroli potesse, non dirò procedere speditamente, ma almeno uscire dalla immobilità nella quale è impantanato da quasi due mesi, stamane si è ricredu to definitivamente. L'esordio dell'udienza odierna è stato significativo. Alle 10.10, appena entrata la Corte nell'aula, Carlo Inzolia ha preso posto sulla sedia degli imputati; per quaranta minuti si è sviluppata una lunghissima polemica per accertare una sola circostanza: alle 10,50 si è scatenato a freddo un vero uragano nell'aula.

Ecco come. Per inciso viene nominato Egidio Sacchi.

Avv. Pacini — E che c'entra Sacchi in questo momento?

Avv. De Caloldo — Lui è difensore in posizione di Egidio Sacchi.

Avv. Pacini — In posizione non difendo nessuno. Io sono il difensore effettivo di Maria Martirano.

Avv. Degli Occhi (a voce altissima) — La Parte Civile è saltata qui per questione di quattrini a vantaggio dei Martirano.

Avv. Pacini (con foga anche maggiore) — Noi difendiamo la memoria di Maria Martirano!

Avv. Sorno — Mirate alla della polizia di assicurazione (*ilarità*).

Avv. De Caloldo — Chiedo scusa a Vostra Signoria. Ma io insorgerò sempre quando la Parte Civile oserà dire che difende Maria Martirano. La vittima la difendiamo noi.

Procuratore Generale — Sul conto di quella avventurata signora avete detto le cose più ignominiose.

Presidente (la voce altissima) — Basta! Noi dobbiamo interrogare Carlo Inzolia.

La burrasca si placa. Ma quanto durerà la calma? I maligni insinuano che gli incidenti temporeggiatori di stamane non sono capitati a caso. Ci sarebbe una scopo: impedire che Giovanni Fenaroli possa iniziare il suo interrogatorio oggi, giornata infausta per due motivi: è venerdì e ne abbiamo 17. Non si sa bene chi sia superstizioso: se Fenaroli o l'avv. Augenti.

Le lunghe discussioni che hanno preceduto l'incidente ora riassunto si possono raccontare in due parole. L'avv. Manfredi ha chiesto al presidente di rivolgere a Carlo Inzolia una domanda, intesa a precisare il seguente punto. Il 29 novembre 1952, quando fu sentito come teste dal giudice istruttore, dichiarò fra l'altro: «Ignoro in quali termini si siano svolti gli accordi tra Fenaroli e Ghiani per l'assunzione del delitto e ignoro altresì se accordi del genere vi siano stati». L'avvocato Manfredi dice: «Desidero sapere se il giudice istruttore in quella occasione avesse detto a Carlo Inzolia che il Fenaroli e il Ghiani erano stati arrestati».

Su questo argomento interloquiscono animatamente tutti i patroni: l'avv. Sorno, l'avv. Madia, l'avv. Degli Occhi, il quale ad un certo momento dichiara: «Mi oppongo perché la domanda è ultronea, defatigatoria, volitivamente suggestiva». (Due signore, membri della giuria popolare, commentano questa aggettivazione con il sorriso sulle labbra).

Carlo Inzolia risponde alla domanda del presidente di non essere in grado di ricordare con esattezza le domande rivoltegli dal giudice istruttore o dal Pubblico Ministero. Dice: «Si svolgeva un lungo colloquio. Poi, quello che era stato detto veniva riassunto in verbale».

Successivamente il presidente rivolge all'imputato alcune domande riflettenti i rapporti finanziari intercorsi fra lui e il Fenaroli.

Furio Fasolo

Il processo contro Aurelio Tafuri a S. Maria Capua Vetere

La bella indossatrice guarda freddamente il medico che è diventato omicida per lei

Le prime schermaglie fra la difesa e la parte civile - Due perizie psichiatriche hanno definito l'imputato «normale», altre due lo hanno trovato «schizofrenico» - Dal suo banco, egli sorride ancora, con amore, alla donna che lo ha perduto

DAL NOSTRO INVIATO

Caserta, venerdì sera.

La giornata che ha visto nominciare il processo al medico omicida è stata grigia, piovosa, invernale, eppure infuocata per l'ansia con cui la cittadinanza di Santa Maria Capua Vetere ha vissuto l'inizio di questa tormentosa vicenda giudiziaria, in cui tutti lo scontro degli avvocati della difesa e della «parte civile» si impernia su un unico punto essenziale: Aurelio Tafuri è un criminale che ha ucciso per passione o un malato di mente travolto da un'antica tara?

Il palazzo in cui siede la Corte d'Assise — a differenza di tante altre sedi in cui si amministra la giustizia — è un edificio decoroso. Il suo stile appartiene all'epoca umbertina. L'aula s'apre di una fioritura di stucchi color avorio. Dietro la giuria v'è una grande statua di «re galantuomo» dominata da uno stemma con la corona, lo scudo sabaudo e la croce arbonda e nella volta v'è un orribile affresco: vi appare una brata donzella che brandisce la spada mentre un fauno, armato di pugnale e avvolto in un mantello, fugge. Costui sarebbe il crimine vinto dalla legge. E nessuno dei tanti colonnati manici di foga, succedutisi in anni ed anni di tribunale sammaritano riuscì a mai riuscito a far rischiare dal soffitto quell'incubo sotto il quale la bilancia salgono e scendono distribuendo la galera.

La Corte, dopo la rinuncia del presidente Primo Palmieri e l'impossibilità di presiederla da parte del consigliere Giovanni Cammarota, colpito da un grave lutto (la morte della madre) è diretta da Giuseppe Sant'Elia. La pubblica accusa è stata cura da uno dei «sostituti» locali ma da un alto magistrato requirente inviato dalla procura generale, Federico Putaturo. Ed ha lui che, quale componente della sezione istruttoria della Corte d'Appello, fece le indagini. Egli conosce quindi i fatti alla perfezione.

Le perizie psichiatriche sono quattro. La prima, «d'ufficio» è stata svolta dai professori Cesare Gerin, Mario Gozzano e Lucio Bini, il primo direttore dell'istituto di medicina legale, il secondo della clinica di malattie mentali e nervose e il terzo primario neurologo degli Ospedali riuniti della capitale. Essi, analogamente ad altri due professori universitari, Rinaldo Pellegrino da Roma e Pasquale Penta da Napoli (periti della «parte civile») hanno concluso per la perfetta «capacità di intendere e di volere» del Tafuri. I due periti chiamati dalla difesa (Benigno di Tullio e Annibale Puca) la definiscono invece uno «schizofrenico».

In una «memoria», che è un «classico», Enrico Altavilla ricostruisce, con la sua eccezionale esperienza nel campo dell'antropologia e della psicopatologia forense, attraverso un'indagine nella parentela, i precedenti ereditari dell'imputato. Nel ramo materno un fratello del bisnonno (Vincenzo Galiello) e una cugina, Giuseppina Carla De Leonardis, sono morti negli ospedali psichiatrici di Aversa e di Torino. Nel ramo paterno si trovano altri infermi di mente come gli zii Gaetano e Maria e la cugina Livia. La zia Maria, vivente, vedova di un possidente di Portici, Andrea Martone, soffre di alcolomania. Una volta ritirò da una cassetta di sicurezza della banca presso cui erano custoditi dei titoli e dell'argenteria di sua proprietà e fattane un pacco li calò con una corda in un pozzo. Al marito disse che erano stati rubati. Il Martone fece una denuncia ma la banca vivente che fu la signora a prendere quei valori e venne così scoperta la verità.

Nell'udienza di ieri il medico è apparso calmo, perfino sereno. La madre gli aveva mandato un vestito grigio-azzurro, una candida camicia, una bella cravatta di seta granata: tutto stirato di fresco. Portava occhiali scuri, gradinati e osservava quanto accadeva con aspetto ironico, distaccato.

L'incontro con l'amica di un tempo, che egli una sempre, è stato uno dei momenti più silenziosamente drammatici. Il presidente ha ordinato a «don Peppino» Girardi, il vecchio ufficiale giudiziario, di far venire tutti i 23 testimoni citati dal P. M. (ve ne sono poi 13 nella lista della difesa). Alcuni — come i genitori del medico, il farmacista Manlio, sua moglie Maria e il fratello Mario — non c'erano. Si sono presentati gli altri fra cui due ex-amanti di «Nanà», l'ing. Bruno Lamberti e Antonio Della Cave, direttore di una elegante boutique di fiori.

Anche Annamaria Novi, «Nanà», si è presentata. Nel passare vicino alla gabbia essa ha finto di non vedere l'uomo che è divenuto omicida trascinato dalla passione per lei. Scopo di quell'invito era di avvertire i testimoni perché si trattenessero senza indugi nei giorni ed ora comunicati. Congedati i testi, ed ripassare innanzi alla gabbia, fra «Nanà» e l'accusato si è stato uno scambio fulmineo di sguardi: gelido quello di lei, carico d'amore il suo.

Anna Maria Novi, amante del dott. Tafuri (Telefoto)

Gli avvocati difensori d'ufficio sono tutti: Enrico Altavilla, Ciro Maffuccini, Giuseppe Garofalo, Alfonso Martucci e Giuseppe Marrocco. Per la «parte civile» sono venuti l'on. Luigi Renato Sansone, Michele Corallo e Luigi Bugnano (mancavano gli onorevoli Alfredo De Marsico e Guido Cortese).

Sansone ha fatto una richiesta di rinvio rinnovando la proposta di trasferimento ad altra sede «per legittima suspicione». Era una battuta polemica avendo già la Procura generale chiuso la questione con il far rimanere il processo nella sua giurisdizione naturale.

Sansone — Signor presidente, l'on. Cortese è impegnato a Roma per l'inaugurazione della quarta legislatura e l'on. De Marsico al processo di appello per i fratelli di Mazzarino...

Maffuccini — A nome della difesa mi oppongo. Il processo ha già subito un altro rinvio. E poi, ogni avvocato ha il suo sostituto. Circa il trasferimento del processo per «legittima suspicione», dal resto già definito, vorremmo che la Parte Civile dicesse chiaramente le sue ragioni senza limitarsi a sussurri. Non c'è alcun motivo che le giustificherebbe. Non esistono argomenti perché il processo non possa svolgersi innanzi a questa antica e gloriosa Corte d'Assise.

Sansone — Non si tratta di «sussurri» o di malignazioni, ma di ragioni d'ordine generale esposte già in una udienza riservata al procuratore generale. Ripeterle in pubblico sarebbe inopportuno e indelicato.

Maffuccini — Però in assenza la parte civile rinuncia la sua istanza!

Pubblico Ministero — Quelle ragioni sono già state vagliate. L'unico ufficio che aveva la competenza per farlo è la procura generale, che le ha respinte. Mi oppongo dunque anch'io al rinvio.

Sansone — Vuol dire che Aurelio Tafuri si trova ai margini della normalità escludendo però qualsiasi vizio di mente. Non così hanno concluso i periti della Difesa».

Pubblico Ministero (ironico) — Naturalmente.

L'osservazione del P. M. scatena un incidente.

Altavilla — Vedo che l'eccellentissimo rappresentante della Pubblica Accusa sorride. Perchè? Ha forse qualche cosa da dire sul valore degli scienziati che hanno fatto una diagnosi di schizofrenia?

Pubblico Ministero — Non ho sorriso nel senso da lei interpretato.

Presidente (conciliante) — Le perizie di tanti valorosi maestri meritano tutto lo stesso rispetto. Sarà la Corte che poi deciderà cosa accettare di caso e cosa respingere.

Sansone — Tafuri nel ricostruire il suo delitto non ha detto tutta la verità. Chiediamo un supplemento e un interrogatorio dell'imputato che possa chiarire parecchi dubbi. Su questo controllo appariranno molte cose e deriveranno talune conseguenze...

Presidente — Ne fa formale richiesta?

Sansone — Sì.

Altavilla — Benché la richiesta muoveri in modo fin troppo trasparente i suoi fini e noi ritenziamo che l'istruttoria sia stata più che esauriente, tuttavia la difesa si rimette alla Corte (Altavilla allude con quella frase direi i fini ad un tentativo di fare apparire l'incompetenza territoriale della Corte d'Assise di Santa Maria Capua Vetere in quanto, secondo la parte civile, il delitto sarebbe avvenuto non nel comune di Chiaiano ma in quello di Napoli).

Sansone — Noi non mascheriamo niente!

Pubblico Ministero — Per me è indifferente.

Corallo — Partiamo da una premessa: l'imputato non ha detto tutta la verità.

La Corte si ritira. Dopo un'ora rientra: respinge la proposta dell'interrogatorio dell'imputato sul posto, riservandosi però di decidere per una nuova ispezione dei luoghi con o senza la presenza dell'accusato. L'udienza è conclusa.

Uscendo dal palazzo di Giustizia «Nanà», che indossa uno sgargiante cappottino rosso-ciliegia, viene sfiorata da una folle auto. Nel marzo del '40, a Napoli, in via Santa Maria Apparente (dove abita), una frotta di donne l'aggredì accusandola di aver causato lei la tragica fine di Gianni De Luca (non era vero) e dovette intervenire la polizia. Adesso la massa l'invoca perché commossa dal dolore di tutti i genitori: quelli della vittima e gli altri, del medico. Molte persone urlano insultandola. La rossa la blocca e se non intervenissero i carabinieri potrebbe cavarsene una tragedia, tanta la gente è inferocita contro di lei. «Nanà», impassibile, guarda tutti in faccia. Si vede che ribatte ma non si odono le sue parole. Poi si infila nella macchina di un amico che parte a tutta velocità tra una salva di fischi.

Crescenzo Guarino

Il dott. Aurelio Tafuri diretto in aula nella Reggia di Santa Maria Capua Vetera (Telef. a «Stampa Sera»)

Furio Fasolo

Per 5 volte di seguito il «32» alla roulette di Taormina

Taormina, venerdì sera.

Al casinò di Taormina, i patiti della roulette hanno avuto una sorpresa la notte scorsa: il numero «32» è uscito per ben cinque volte consecutive. Il «numero» che ha preso d'attirato l'attenzione generale, ha consentito vincite per 15 milioni di lire di cui la metà è stata appannaggio di un giocatore catanese.

Dopo il terzo «32», il direttore del casinò ha sostituito il croupier, ma con scarso esito. La pallina per altre due volte è finita ancora sul «32». Il singolare caso ha un precedente che risale all'ottobre del 1927, al casinò di Sanremo.

NOVA
VALSTAR
IMPERMEABILI E CONFEZIONI
comunica alla distinta Clientela la riapertura del rinnovato negozio di **Via Pietro Micca 20**

FIDES
Presenta:
la più perfetta lavatrice
SUPERAUTOMATICA
Garanzia 24 mesi
L. 192.000
• Intercambiabilità lavatrice/asciugatrice
• Sensibilissima rotazione totale
• Cestello e vasca in acciaio inossidabile
• Timer e programmatore collegati mediante circuito stampato
• Ruote autoregolabili ed orientabili
• Prelevamento automatico del detersivo
• Massima silenziosità e perfetta stabilità
• Carico biancheria asciutta Kg. 5

IL CONTE DI LA PÉROUSE

Ammalata in Francia

III — *Luogotenente di vascello dal 1764, Giovanni Francesco di Galaup, conte di La Pérouse, fa la conoscenza a Port Bourbon (Ile de France, oggi Isola Maurizio) di un'affascinante fanciulla creola di quindici anni, Eleonora Boudrou. La corteggia con successo e, per dimostrarle che conta seriamente di stabilirsi nell'isola, acquista una piccola proprietà. Giovanni Francesco scrive alla propria famiglia per chiedere il permesso di sposare Eleonora: ma la risposta non è solo epistolare. Tramite il suo superiore diretto i genitori del conte di La Pérouse gli comunicano la più assoluta proibizione di contrarre quel matrimonio.*

L'opposizione della famiglia, in fin dei conti, non fa che ravvivare la fiamma amorosa che consuma i due giovani [illegible]. «Io farò finta di obbedire, per il momento — [illegible] Giovanni Francesco ad Eleonora — ma tu sei e [illegible] sempre la mia donna! Giuro di ricongiungerti! Ma poichè la mia nave fra breve deve ritornare in Europa, sarà necessario, affinchè possiamo unirci legalmente, che tu venga a raggiungermi in Francia. Quando i miei genitori ti avranno vista, angelo mio, la loro ostilità svanirà in un attimo, ne sono sicuro!».

Eleonora è confortata da questa promessa di Giovanni Francesco. Ed è con profonda tristezza, ma con una grande speranza nel cuore, che alcuni giorni dopo ella saluta il suo bell'ufficiale che con la sua fregata lascia Port Bourbon per ritornare in Europa. Partito il suo benamato, Eleonora si abbandona allo sconforto, perde la serenità e deperisce. Finchè un giorno si confida con suo padre. Il signor Boudrou si era accorto da molto tempo che sua figlia amava La Pérouse. Sarebbe stato felice di vedere sua figlia sposare quel bell'uffi-

ciale che, inoltre, era un conte. Non resiste dunque alle preghiere di Eleonora e presto l'imbarca, accompagnata da una domestica negra, su un naviglio mercantile diretto in Francia. Eleonora sopporta male le fatiche della lunga traversata da Port Bourbon alla Francia (non esistendo a quel tempo l'istmo di Suez, bisognava circumnavigare l'Africa per il Capo di Buona Speranza). Sbarcando a Lorient, Eleonora cade in mare. Viene ripescata quasi annegata, e questo incresciosо incidente aggrava ancor più le condizioni di sa-

lute della giovane creola. Costretta a curarsi, Eleonora Boudrou impiega tre anni a ristabilirsi completamente. Tre anni durante i quali, per l'animalista, non è neanche il caso di parlare di matrimonio. E quando è finalmente guarita, Eleonora riceve una lettera di Giovanni Francesco di La Pérouse nella quale l'ufficiale le annuncia che, essendo ancora una volta scoppiata la guerra contro l'Inghilterra, i suoi doveri di marinaio non gli permettono di sposarsi finchè dureranno le ostilità...

SEGUE: Eleonora in convento

ANNUNCI ECONOMICI

COMPRA - VENDITA ALL. LOCALI e TERR. L. 150 p.p.

(Continua da pag. 4)

APPARTAMENTI CABETTI VIA TRIPOLI 136 ANGOLO BASHEZIA 1-2-3-4 CAMERE TINELLO CUCININO SERVIZI (APPARTAMENTI GRANDI DOPPI SERVIZI DOPPI INGRESSO) BOX, COSTRUZIONE 1960 ASCENSORE TERMO LIBERI OTTOBRE VENDIAMO L. 200.000 CAMERA MUTUO. VISITE LOCO PO-MERIGGIO OPPURE FILIALI XX SETTEMBRE 12, CARDUCCI 138. 127

APPARTAMENTI CABETTI GRUGLIASCO 1-2-3 CAMERE, SERVIZI. OTTIMA POSIZIONE, VOLENDO ALTO REDDITO. FACILITAZIONI PAGAMENTO. RIVOLGERSI UFFICIO VENDITE VIA LAMARMORA ANGOLO BARACCA OPPURE FILIALI TORINO. 133

APPARTAMENTI CABETTI, CORSO MEDITERRANEO 110 (CROCETTA) CASA RIMESSA COMPLETAMENTE NUOVO 1-2 CAMERE TINELLO CUCININO SERVIZI, RISCALDAMENTO CENTRALE. VOLENDO LIBERI, VENDIAMO L.000.000 CAMERA. RIVOLGERSI SUL POSTO ORE 16,30-17 OPPURE FILIALE XX SETTEMBRE 12. 131

APPARTAMENTI CABETTI SIGNORILISSIMI 1-2-3 CAMERE, CUCINA, SERVIZI, CORSO GIULIO PRIMO ANGOLO TORALE. LUCE, VERDURA. RICHIESTA 7.000.000-10.000.000. NEGOZI, BOX. GASSO FABBRICATO. RIVOLGERSI CANTIERE OPPURE FILIALI XX SETTEMBRE 12, CARDUCCI 138.

APPARTAMENTI MEZZI CABETTI ABATE CHARDUN (PIAZZA MASSAUA) 1-2 CAMERE TINELLO SERVIZI. CANTIERE OPPURE TELEF. 276-545.

APPARTAMENTI CABETTI VICINANZE PIAZZA RIVOLI VIA SACRA SAN MICHELE ANGOLO S. ANTONINO, PRONTI SUBITO VENDIAMO 2 CAMERE TINELLO CUCININO SERVIZI RIFINITURE LUSSO, MEZZI CONVENIENTI. RIVOLGERSI CANTIERE OPPURE FILIALE XX SETTEMBRE 12. 181

APPARTAMENTI signorili in palazzina prestigiosi 4-5 camere, doppi servizi, autorimessa, giardino. Posta Verde 9 cas-11. 2039

APPARTAMENTI ultimi sul mare Riviera delle Palme ventilatissimi ed attrezzatissimi in Loano. Finalmarina, Noli-Italiare. Per informazioni prospetti prezzi rivolgersi Agenzia «La Finpiastrella», Borghetto Santo Spirito (Savona). 20744

APPARTAMENTO 340 mq. Cimarella residenziale, altro 300 prossimamente. Tel. 500-070.

APPARTAMENTO in palazzina 6-10 camere triplo servizi terrazzo giardino esclusivo, autorimessa. Lauro 43.

ATTICO signorile 7° piano 4 camere salone doppi servizi grande terrazzo, Cigna ang. Cecchi, impresa vende affitta, prontissimo. Telefonare 31-758.

BARRIERA Milano zona marittima differenziale vendo mq. 4000 circa terreno per grande complesso edilizio ed autorimessa. Telefonare 524-137. A46132

BELNETTE 7, due alloggetti di camere e cucina uno libero fine maggio l'altro affittato a 12.000 mensili, vendo 1 ottimo 200.000 per camera. Tel. 60-083

BONDICHERA appartamenti signorili, ricostruzione, ascensore, panoramici sul mare, spiaggia, vende impresa Di-Rosa.

BORGATA Lucento vendonsi bellissimi panoramici alloggetti, ogni comodità, eventuali facilitazioni pagamento. Telefonare 650-782. 1141

CASA adiacenze corso Francia costruzione 1961, 3 piani 40 camere buon reddito vende 110.000.000 rag. Astengo, studio immobiliare, Cernaia 33, telefono 44-741. 321

CASA in blocco, ultima costruzione, alcune affare vendo convenientissimi prodotto Italease, primi Mallexetti zero. Il padrone corso sotto al Michelino, via Nazario Sauro. 190

CASA VICINANZE STADIO COMUNALE, 26 CAMERE, 22 ALLOGGI 1 CAMERA SOGGIORNO CUCINONO BAGNO RIPOSTIGLIO ASCENSORE RISCALDAMENTO CENTRALE COSTRUZIONE 1960, VENDIAMO 74.500.000 MENO MUTUO, CABETTI, FILIALI XX SETTEMBRE 12 CARDUCCI 138. 187

CASA ZONA S. RITA COSTRUZIONE 1960 BELLISSIMA 20 CAMERE APPARTAMENTI 1 CAMERA TINELLO CUCININO SERVIZI ASCENSORE TERMO CENTRALE AFFITTASI ALTO REDDITO VENDIAMO 110.000.000. CABETTI, XX SETTEMBRE 12, CARDUCCI 138. 187

CASA ZONA SPORTING CLUB, 65 CAMERE 2 SCALE COSTRUZIONE MUGNISSIMA ALLOGGI 2 CAMERE CUCININO SERVIZI ALTO REDDITO VENDIAMO 182.000.000, MUTUO, CABETTI, XX SETTEMBRE 12, CARDUCCI 138. 187

CASCINA 33 giornate, Carmagnola 10 milioni vendo Borra, Carlo Alberto 43.

CASCINE zona Carmagnola, giornate 30-110-160 irrigue, vendo Borra, Carlo Alberto 43. 86

CASTAGNOLO zona collinare vendesi villetta. Telefonare 917-122. A46216

CAVALCAVIA corso Francia adiacenze signorili alloggi [illegible]. Motor. Telefonare 792-503. A50041

CHIAVARI luogo ameno vendesi appartamento nuova costruzione mq. 107. Tutti conforts. Scrivere Farmacia Zanelli, Telefonare 59-061. 34003

CHIETI 12, quarto piano, terzo bagno due [illegible] cucina [illegible] grande vendo 5.000.000. Telefonare 60-816.

COLLINA Pinerolese tutti panoramici alcuni vendonsi vertenza Società Olivetti. Scrivere: «Pubblicità Stampa 6422 — Torino». A43442

COLLINE S. Mauro vendo lotti terreno edificabili costruzione villa villetta. Telefonare 558-536. A50708

COMPRO alloggio 5 camere, doppi servizi cantina tra piazza Castello, piazza Solferino. Scrivere: «Pubblicità [illegible] 6412 — Torino». A43258

COMPRO terreno non [illegible] in Torino. Scrivere: «Pubblicità Stampa 7151 — Torino». A48616

CORSO Trapani 91, 83, 85, in bellissima casa, ristrutturata perfetta, razionale disposizione ambienti, disponiamo alcuni signorili 2-3 camere, cucina e 2 camere tinello cucinino, Vendita diretta con il sistema Italease: rate uguali ad una mensilità di affitto, Italease, corso Mallexetti zero, Torino. 190

COSTRUTTORE VENDE ALLOGGI RIFINITISSIMI ASSICURANDO REDDITO 7%. TELEFONARE [illegible]

CUMIANA vendo lotti terreno materiale zona residenziale panoramica. Telefonare 223-058 A45377

DAZIO Francia vendo 2 camere tinello servizi nuovo 5.500.000. Tel. 672-806.

DE-MA mediatrice: vende autorimessa affittata alto reddito corso Unione Sovietica, mq. 1250, richiesta 85.000.000, mutuo. Telefonare 45-674, 546-290.

DE-MA mediatrice: vende in Nichelino, alto reddito, alloggi 1-2 camere, 2 milioni ciascuna, mutuo. Telefonare 45-674, 546-290. 288

DE-MA mediatrice: vende, viale alberato, posizione panoramica, 1-2 camere tinello mutuo San Paolo, 2.500.000 cauz. Telefonare 45-674, 546-290. 288

DE-MA mediatrice: vende corso Unione Sovietica 391, alloggi adatti reddito, 1-2-3-4 camere, mutuo San Paolo. Telefonare 45-674, 546-290. 288

DE-MA mediatrice: vende via Goito angolo via Tirreno, alloggi 2-3 camere ripostiglio, ascensori, mutuali. Telef. 45-674, 546-290. 288

DE-MA occasioni: vende via Sarpi appartamenti 3-3-4 camere, tinello, servizi, 2.500.000 camera, mutuo, facilitazioni sino al 60%. Tel. 45-674, 546-290

DE-MA occasioni: vende alloggi zona «Sporting Club», 2 camere, tinello, cucinino, servizi, grossi giuoco, 2 milioni 300.000 camera. Facilitazioni. Telefonare 45-674, [illegible] 288

DE-MA mediatrici: vende centralissimi 2-3 camere, salone, ascensori da L. 120/135.000 mq. Telefonare 45-674, 546-290.

DE-MA occasioni: vende splendido attico nuovo Racconigi. Bellissima esposizione, 4 camere, cucinino. 11.500.000. Telefonare 45-674, 546-290. 288

DE-MA occasioni vende villa Pino Torinese meravigliosa vista, 34 camere più dipendenze, terreno 9000 mq., 60.000.000. Telefonare 45-674, 546-290.

DE-MA investimenti: vende in Nichelino alloggi 1-2-3 camere, piano arretrato, 1.900.000 camera. Telefonare 45-674, 546-290. 288

DE-MA investimenti: vende scala 1 camera, tinello, servizi, reddito assicurato, 2.000.000 mutuali, in Nichelino. Telefonare 45-674, 546-290. 288

DE-MA occasioni: vendo piccolissima redditizia lavanderia, alloggio 180 mq., 3 camere, saloni, cucina, libertà, l. 180.000 mq. Facilitazioni. Telefonare 45-674, 546-290. 288

DE-MA esclusiva: via Signorini angolo via Belgari (Regio Parco) vista panoramica: appartamenti 1-2 camere, tinello, cucinino, 2.500.000 vano, mutuali, prendi subito. Telefonare 45-674, 546-290.

DE-MA occasioni: zona San Paolo, 3 camere, cucina, 2.000.000. Telef. 45-674, 546-290. 288

DE-MA esclusiva: via Filadelfia, alloggi signorili, 1-4 camere, servizi, mutuo San Paolo, 3.200.000 camera. Telefonare 45-674, 546-290. 288

DE-MA occasioni: signorilissimi mq. 165 circa: salone, 3 camere, cucina, doppi servizi, bilocali, mutuali, l. 135.000 mq. Telefonare 45-674, 546-290. 288

DUE alloggi ultimi due camere tinello servizi corso Tirreno casa nuova vendo liberi [illegible] contanto Russia, San Remo 12. 340

DUE [illegible] via [illegible] 5 camere e 3 camere vendonsi. Tel. 44-631.

ERBÌ vendesi terreno panoramico Pino Torinese mq. 5000 L. [illegible] mq. [illegible] approvato. Telefonare 975-764.

ERBRO Torinese vendo lotterie pronti 3000. Telefonare 542-089, ore pasti.

FINALMARINA vendesi alloggio due camere cucina servizi garage. Tel. [illegible]

FRENTE corso Massimo, proprio ai camere, vendo privato. Telef. 772-891.

GIAGLIASCO, via Lamarmora 38-39-37-39, offriamo alloggi 2-3 camere servizi, finitura ridottissima, costruzione di ottimo livello. Comodo riscaldoni, Italease, corso Mallexetti zero, Torino.

G.E.I.T. Via Quintino 4 bis, concede rapidamente finanziamenti e mutui ipotecari su case, alloggi, terreni.

IN Piemonte zona ospitalissima vendonsi lotti terreno industriale 5-8-10.000 mq. recintato con espansioni in terzo dimensioni a richiesta. Telefonare 60-083

ITALEASE, corso Mallexetti zero, Torino, vende in corso Mazzini 24, a ottime condizioni di pagamento, alloggi signorili, ristrutturi lusso, doppi servizi, 4 camere, salone, cucina. 190

ITALIA '61 vende 2 camere tinello servizi 4.500.000. Telefonare 672-806.

LINGOTTO vendesi due camere tinello servizi 4.500.000. Telefonare 857-644, serali. A49087

LOCALE mq. [illegible] su due piani vendesi uso autofficina industria situazione magazzino zona commerciale [illegible] ca 43-425 A51107

LOTTI per ville un km. oltre Lucento zona Pianta vendonsi.

LOTTINO terreno tutti servizi zona villeggiatura 1.000.000 vendo. Telefonare 558-827. 131

MAGAZZINO centrale 300 metri porta Palazzo vendesi. Tel. 53-342.

MERCALIERI, via Enzo, abbiamo ultimo alloggio 2 camere servizi e magazzino 200 mq. conveniente occasione: eventuali condizioni pagamento. Italease, corso Mallexetti zero, Torino.

MIRA regione ottima posizione angolare mq. 42 vendo. Telefonare 655-782.

NEGOZIO affittasi elettricista, via Reaglier 55, reddito, motivo, impresa vende. Telefonare 31-756 158

NEGOZIO barriera Milano, 2 vetrine, ampio garage, vendesi. Telefonare 951-826.

NEGOZIO 2 vetrine mq. 130 adatto esposizione via San Paolo angolo via S. Bernardino vende affitta impresa, motivi. Telefonare 31-726. 158

NICHELINO, via Giusti angolo Colombano, ultimissimi bellissimi alloggi 1-2 camere tinello cucinino servizi. Prezzi convenientissimi, rate pari affitto, Italease, corso Mallexetti zero, Torino.

NICHELINO vendesi casa due piani 4 semivani.rato. Telefonare 682-877.

OCCASIONISSIMA. Barriera Milano alloggettino subito libero 1.900.000 reddito. Telefonare 259-862. A51251

OTTIME condizioni pagamento Italease vendo alloggi qualità via Alfieno 8, Rivoli-prol corso Mallexetti zero, Italease.

PEGETTO, vecchia villa signorile a lotti terreno, vendo. Telefonare 82-316.

PIAZZA Castelvecchio rialzato 4 camere servizi terme vendere. Scrivere: «Pubblicità Stampa 8245 — Torino». 248

PIETRA Ligure appartamento signorile mq. 150 circa, doppi servizi, terrazzo, panorama, fronte mare, prezzo subito, vendesi 16.000.000. Telefonare 880-673. Torino. A42903

PINEROLO, vendonsi alloggi signorili, prezzi modici, alto reddito. Telefonare Torino 592-434, Pinerolo 0121-70-263.

PINO, vecchia casa contadina mq. 2800 terreno, 12.500.000. Telefonare 83-716.

PRIVATO acquista casetta distrutta Torino, Teramo, Marconi 11, tel. 654-963.

PRIVATO vende alloggio due camere servizi libero settembre. Telefonare 893-175.

PRIVATO vende terreno fronte strada statale Savona m. 80 appezzamento mq. 5351 km. 3 da Moncalieri libero 15 ottobri contanti. Telef. 668-627 ore pasti.

PROGETTO per espansioni industriali? vendo terreno Torinese piccoli grandi lotti. Telefonare 272-871. 195

PROGETTO 120 camere Nichelino vendesi convenientissimo 320.000 camera; altro centralissimo 400 camere vendiamo cambio camere. Telefonare 883-106.

PROGETTO 300 camere zona Francia vendesi; anche frazionato. Tel. 650-070.

RADIALE Torino Moncalieri vendesi permesso costruzione 470 mq. più bassi fabbricati. Telefonare 697-642.

RIVOLI terreno ottima posizione proprio approvato 60 camere vendo. Telefonare 955-782. 1141

S. ANTONINO Susa borgata Civrio fronteggiando villa vendonsi alloggetti cucina con villeggiatura, richiesta 1.500.000. Telefonare 515-845. 67

S. MAURO villetta giardino mq. 600 due camere tinello servizi. Tel. 298-863.

SANREMO vendesi appartamento 117 mq. residenziale. Rey, Path Royal, Orpe-lialetti. 34033

SANTHIÀ posizione incantevole vista Torino, pullman 0, vendiamo lotti per ville. Telefonare 553-106. A46916

SAUZE d'Oulx via Cialbas, privata acquisiamo alloggi 1-3 camere, vano uso cucina e servizi; 2 3-4-5 camere, vano uso cucina e cucina, servizi e doppi servizi. Ottima stima occasione. Italease, corso Mallexetti zero, Torino. 190

SEMICENTRALE vendesi progetto approvato 200 vani più bassi fabbricati. Telefonare 697-442. A46907

SERVIZIEVE acquistasi alloggio 2 camere accessori soleggiato, panoramico. Scrivere: «Pubblicità Stampa 2239 — Torino». A49615

SETTE mansarde alto reddito 4.300.000 in blocco frazionate vende Rosin, San Donato 13. 240

SOSPELLO 161, quarto piano due camere tinello cucinino libero agosto vendo 6.000.000. Telefonare 60-088.

STRADA di Venaria 193, Madonna di Campagna, vendiamo alloggi 2-3 camere, servizi, box, pagati. Ottimi trasporti. Italease, corso Mallexetti zero, Torino. 190

STRADA Pecetto viale Seneca vende Italease, corso Mallexetti zero, a condizioni veramente massimo interesse, ville in costruzione 5 camere, servizi, garage, grande giardino, ottima posizione panoramica, totali confacte. 190

STRADA Relangero, Cocio 21, collina panoramica lotti per ville vendonsi.

TERRENO terreno panoramico mq. 10.000, zona residenziale. Telefonare [illegible].

TERRENO 300-400 giornate, 46 km. Torino vende Borra, Carlo Alberto 42.

TERRENO centro grande industria 150 camere signorile 7 piani progetto approvato vendesi cambio camere. Scrivere Bartlett, Bidone 24, telefono 651-113.

TERRENO fabbricabile comune Chieri mq. 8000 vende. Telefonare 681-470.

TERRENO 20.000 mq. industriale 15 km. Torino lotto comodità vende. Telefonare 333-126. A50668

TERRENO FRONTE STRADA TORINO LEGNI', PROGETTO APPROVATO 200 CAMERE VENDESI O ESAMINASI COMBINAZIONE. TELEFONARE ORE UFFICIO 655-182. A50642

TERRENO [illegible] in Torino fronte strada grande [illegible] (tutti servizi) 12.000 mq. vende rag. Astengo studio immobiliare, Cernaia 33, tel. 44-741.

TERRENO per ville, 24 km. Torino, vasta montagna, panoramico, fruttuoso, acqua luce vendonsi lotti. Tel. 366-196.

TERRENO collinare panoramico soleggiatissimo 8. Vito 12.000 mq. frazionabili vende Rag. Astengo, telef. 44-741.

TERRENO industriale mq. [illegible] circa zona Rivalta a L. [illegible] al mq. Telefonare 984-926. 65

TERRENO INDUSTRIALE MQ. 56.000 ZONA AUTOSTRADE ADIACENTE GRANDI INDUSTRIE TUTTI SERVIZI SOCIETA' ASIGNARIA VENDE 650 MILIONI NON TRATTABILI. SCRIVERE: «PUBBLICITA' STAMPA 416 — TORINO». 30

TERRENO industriale metro cuoci dazio Torino vendesi urgente. Telef. 500-277.

TERRENO industriale direzioni Ortensano mq. 6000 tutti servizi vendo. Telefonare 650-782. 1141

TERRENO Lucento ottima posizione posizione 70 camere vende. Telef. 655-782.

TERRENO precollinare mq. 3500 progetto due casette, acqua luce telefono privati vende. Telefonare 766-805.

TERRENO progetto approvato centrale, semicentrale, privato vende, urgente. Telefonare 500-277. 670

TERRENO pianeggiante mq. 110.000 fronte strada asfaltata tutti servizi vendesi anche frazionato. Telefonare 43-435.

TERRENO 56.000 MQ. 6 KM. TORINO VERCELLI. SCRIVERE: «PUBBLICITA' STAMPA 9086 — TORINO».

TIRRENO cedesi o vendesi anche mezzi piccolo sul mare. Bianco Marina, veramente buon affare. Telefonare 51-507 Asti.

VALSALICE vendesi lotto terreno panoramico progetto approvato. Telef. 42 266.

VENDESI a San Mauro lotti terreno panoramico per costr. villa ville. Telefonare 231-040. A51227

VENDESI alloggio 3 camere cucina servizi ingresso via Sansovino. Bonti, telefonare 510-791. A48626

VENDESI casa in Carignano sulla commerciale. Telefonare 642-738 ore pasti.

VENDO alloggi signorili 4-5 camere servizi. Via Lamarmora 68. A47272

VENDO due case 28.000.000 8 alloggi 4 garages, 4 alloggi 36.000.000 600 mq. giardino zona Regina. Telef. 761-406.

VENDO mq. 11.000 terreno adatto costruzioni a 500 metri strada provinciale Castiglione Torinese. Rivolgersi via M. Gualdana n. 57, telefono 531-343.

VENDONSI via Chivasso dalla Salute zona Borgata alloggi ottimi 1-4 camere più servizi. Telefonare 525-327 ore pasti.

VENDONSI alloggi diverse zone Torino da 1 a 6 camere più servizi. Telefonare 768-631 140

VIA Berthollet, primo piano, doppi servizi, ascensore, 18.000.000. Telefonare 697-398. A46363

VIA Formaz angolo via De Sanctis, a ottime condizioni totali. Organizzazione Italease, corso Mallexetti zero Torino, vende confortevoli alloggi 1-2 camere, tinello, cucinino, servizi. 190

VIA Randaccio angolo via Saorgio, Madonna di Campagna, cerchiamo subito quelle si richiama l'attenzione per il sicuro, ottima acquisto, ella più convenienti condizioni totali ai alloggi di 1-2-3 camere, tinello, cucinino, negozi; loro sede Italease, corso Mallexetti zero, Torino.

VIA Tripoli angolo Lepanto, signorili alloggi 2-3 camere, servizi, pronti settembre. Visita cantiere ore 15-18. 90

VILLA padronale signorile 20 camere casetta annessa 21.000 mq. terreno coltivabile ma. 150 al mq. fronte strada asfaltata luce acqua telefono collinare 10 km. Torino vista panoramica adatta pensionato alberge clinica vendesi [illegible] milioni. Scrivere: «Pubblicità Stampa 70 — Torino» 191

VILLA bellissima posizione 10 camere quadruplici servizi vendesi, 48.000.000. Telefonare 553-104. A46916

VILLA 5 camere salone servizi grande semiinterrato adiacenze piazza Bengasi vende 28.000.000 Rosin, S. Donato 12.

ZONA Francia, meravigliosa villa, salone, due camere, doppi servizi. Corso Francia 262 370

DOMANDE AFFITTO ALL. LOCALI e TERR. L. 150 p.p.

A. cerca signori dipendenti Fiat cercano alloggetto. Telefonare 688-756, 237-001

A bastogi diplomatici extracomunitari abbisogna alloggio ammobiliato. Telefonare 760-890, 538-698. 10

A famiglia piemontese tre persone abbisogna alloggetto zona Francia. Arrossisce. Telefonare 634-124. A50525

ABBIOGNAMI affittare 30-40 camere grande portata maggio dicembre. Telefonare 361-003. A47788

AFFITTEREI subito mansarda uso laboratorio studio pittore. Scrivere: «Pubblicità Stampa 9033 — Torino».

ALLOGGIO 2-3 camere servizi ristrutturato corso Belgio. Telefonare 734-642.

ALPIGNANO cercasi alloggio 2-3 camere più servizi disponibile fine giugno. Telefonare 427-318. A40191

CERCA ampio solo alloggetto moderno. Referenze. Telefonare 330-483.

CERCANO prossimi sposi referenziatissimi alloggetto [illegible] zona. Telefonare [illegible] 721-248. A51306

CERCANSI locali uso ufficio piano terreno zona semicentrale con vasta sala esposizione. Telef. pomeriggio 380-865.

CERCANSI 2-3 camere anche uso vecchia, ammobiliato. Telefonare 44-661.

CEREAL espansione industriale da 100 a 150 mq. zona Madonna Campagna o Lucento Telefonare 253-275, 293-207.

CERCO alloggio 2 camere cucina servizi zona Francia Martinetto Bal Dennito Vanchiglia. Ottima referenze. Telefonare 235-965. A51787

CERCO ristoro appartamento 3-4 vani più servizi qualsiasi zona, cauzionando. Referenze. Telefonare 378-231.

CONIUGI piemontesi referenziatissimi abbisogna alloggio ammobiliato. Telefonare 760-890, 538-698. 10

CONIUGI con bambina cercano alloggio ammobiliato. Scrivere: «Pubblicità Stampa 7150 — Torino», A48515

CONIUGI liberi piemontesi referenziatissimi cercano alloggio camera tinello servizi ristrutturato. Scrivere: «Pubblicità Stampa 7144 — Torino».

(Continua a pag. 10)

ZUCCA

è più di un aperitivo!

stimola l'appetito

facilita la digestione

ZUCCA

è il rabarbaro

ZUCCA - RABARZUCCA S.p.A. MILANO VIA V. DA BERGAMO 47

UNRAL MOBILI

VIA GARIBALDI 26 e 28 TEL. 42 493

Mobili di ogni stile e prezzo

L'assassinio del barone

«E adesso che cosa si fa?»

XI — *Il barone de la Tombelle è stato trovato semicarbonizzato nel suo studio in fiamme. Ma, come stabilisce la perizia medica, egli era morto prima dell'incendio, causa due ferite mortali al capo. La polizia, trovato un metro di legno bruciacchiato presso il cadavere, ottenuta la sua ricerche sui falegnami. Ce n'è uno, certo Laserre, che era conosciuto al castello di Ampouillac dove è avvenuto la tragedia, un cui prospetto degli alibi che poi risultano falsi. Intanto il capo dei domestici del castello, Filippo Mitron, finisce per ammettere che il barone è stato assassinato da lui e da Laserre, che avrebbe l'intiatore del delitto e l'esecutore, a scopo di furto. La notte del 16 al 17 ottobre 1873 i due, dopo essersi tolti le [illegible] salirono al primo piano, entrarono a tradimento nello studio del barone che Laserre colpì con un'ascia, uccidendolo. Poi Mitron andò a cercare il denaro nella [illegible] del padrone. Ne prese, ma pensando che Laserre lo avrebbe spiato scoprendosi lo nascose dietro una porta.*

Filippo Mitron, proseguendo nel suo racconto, dice che ridiscesa al primo piano. Nello studio insanguinato Laserre era vicino al corpo del barone. «Non ho trovato nulla, lasciò» disse Mitron al suo complice. «Vi prendete beffa di me — rispose Laserre. — Vado a vedere io». E strappando il mazzo di chiavi dalle mani del domestico, il falegname salì al secondo piano, seguito da Mitron,

aperse l'armadio a specchio nella camera del barone e frugò nervosamente fra la biancheria, senza dare peso al piccolo cestino contenente i 1000 franchi lasciati di proposito da Mitron. «E' proprio vero, non c'è nulla» ammise Laserre, il quale propose allora di aprire anche gli altri armadi e il comò della stanza da letto del barone, ma Mitron si oppose: «Inutile — gli disse — il

barone non metteva mai denaro qui dentro». «E va bene — sospirò Laserre, — come lavoro abbiamo fatto un buon lavoro, ma per che cosa? Per nulla?». «Se non fosse stato per voi, io non mi sarei mai buttato in una simile avventura!» replicò Mitron. Malcontenti l'uno dell'altro, i due assassini, dopo aver richiuso l'armadio

a specchio, scesero al piano inferiore. Laserre rimise il mazzo di chiavi nella tasca del loro padrone assassinato. «E adesso che cosa facciamo?» chiese Laserre. «Prima di tutto, laviamoci le mani» suggerì Mitron. Trovata giusta la [illegible], i due criminali ritornarono in cucina, da dove erano partiti per compiere il loro da-

litto. Dopo essersi lavate le mani e cercato di far sparire le macchie di sangue che avevano raggiunto i loro abiti, Laserre e Mitron rimisero le scarpe. Poi, per rimettersi dall'emozione subita e darsi un po' di tono, bevvero numerosi bicchieri di vino rosso. E mentre bevevano, ripetevano lamentosamente: «E adesso che cosa si fa?».

SEGUE: L'incendio

Un misterioso amico di Christa si è presentato ieri alla polizia

Testimone a sorpresa nel caso Wanninger: la giovane tedesca viveva sotto un incubo

Qualche giorno prima del delitto essa si rivolse all'uomo che si è deciso a parlare, per chiedergli consiglio e l'indirizzo di un avvocato - Il primo maggio gli telefonò di nuovo, con accenti disperati Pare che avesse bisogno di denaro - Il giorno dopo cadeva sotto i colpi di pugnale dell'assassino

Guido Hodapp, l'amico di Christa Wanninger (Telef.)

Il giovane Giuseppe Lima, ricercato dalla polizia (Tel.)

Nostro servizio particolare

Roma, venerdì sera.

Christa Wanninger aveva paura di qualcuno e si confidò con un amico al quale chiese persino il nome di un avvocato che potesse aiutarla; invece anzi il suo intervento una seconda volta, la mattina del giorno precedente la sua tragica fine. Quest'uomo ieri si è presentato alla polizia per rivelare al capo della Mobile il segreto di cui era partecipe e la sua testimonianza ha cancellato l'immagine di una Christa spensierata e felice.

L'uomo avrebbe raccontato al capo della Squadra Mobile che verso la fine del mese di aprile la Wanninger gli telefonò pregandolo di fissarle un appuntamento. Quando si videro, la ragazza cominciò a parlare del più e del meno, senza riuscire a nascondere un certo nervosismo: parlava e parlava, senza sapere evidentemente come nascondere il vero scopo di quell'incontro e far cadere la sua richiesta in modo da non suscitare sospetti.

Ma qual era la richiesta? Il teste ha affermato che la Wanninger gli chiese con fare disinvolto il nome di un bravo avvocato.

La mattina del primo maggio, invece (cioè il giorno che precedette quello del delitto), Christa si decise a parlare: evidentemente in preda ad una grave crisi nervosa, la ragazza sentiva il bisogno di confidarsi con qualcuno e di chiedere aiuto.

Il teste ha riferito che la Wanninger gli telefonò e gli raccontò per intero i fatti che la terrorizzavano; poi, chiese disperatamente il suo aiuto. Ma quando l'uomo la invitò a fissargli un appuntamento, per parlare meglio della complicata faccenda, la ragazza disse che avrebbe richiamato più tardi perchè in quel momento non avrebbe potuto decidere nulla.

Quali erano i motivi della grave preoccupazione di Christa Wanninger? L'indagine che la polizia sta conducendo intorno a questo clamoroso elemento, la cautela di cui è circondata la deposizione del teste e l'importanza che la traccia potrebbe assumere per far arrivare alla soluzione del mistero, hanno indotto gli investigatori a non rivelare il contenuto della disperata telefonata della povera ragazza uccisa a coltellate.

Ma il fatto che la Wanninger negli ultimi giorni della sua vita fosse costretta di correre un grave pericolo si deve aggiungere il particolare delle 500 mila lire, quella grossa somma di denaro, cioè, di cui la ragazza disse di essere in possesso e che sperava di ottenere dall'ing. Sauter con la sua telefonata del pomeriggio del 1° maggio.

La testimonianza dell'uomo a cui la Wanninger chiese aiuto la mattina del 1° maggio autorizza validamente un'ipotesi nuova sul movente del delitto.

Christa, dunque, cercava disperatamente un aiuto: e voleva anche una somma di denaro. La voleva al più presto, tanto è vero che telefonò alla fabbrica di Ponte San Pietro nonostante fosse il 1° maggio e sapesse che lo stabilimento era chiuso.

La ragazza non andava troppo per il sottile nello scegliersi gli accompagnatori e non è difficile che sia caduta in mano ad un delinquente. Costui, venne a sapere che la tedesca era l'amante di un ricco industriale, potrebbe aver imposto di farsi consegnare del denaro, con la minaccia di rivelare la tresca alla moglie del Sauter o semplicemente minacciando Christa di morte.

Da questo momento, la Wanninger comincia a desiderare quel denaro. Dice all'amica che tenta di aspettare un figlio dal Sauter e che chiederà trecentomila lire all'industriale per togliersi dai guai; poi dice che si farà dare ugualmente il denaro, anche se ha sentore che si tratterà di un falso allarme.

Il ricattatore, dunque, insiste spietatamente per avere il denaro e Christa comincia ad impaurirsi. Chiede aiuto al suo amico, poi pensa che forse riuscirà a trovare il Sauter al telefono e a farsi consegnare le 500 mila lire. Ma quando si accorge che non farà in tempo a rintracciarlo, perde la testa e per placare l'uomo che la minaccia accetta di chiedere il denaro ad Angelo Galassi.

All'1,40 della notte tra il 2° e il 3 maggio, il ricattatore accompagna la ragazza in casa del Galassi: c'è la testimonianza del tassista a sostegno di questa ipotesi. L'uomo vuole essere sicuro che la Wanninger farà quello che ha promesso e si allontana soltanto quando la vede entrare nel portone di via Panama 110. Poi si fa riportare in via Abruzzi, dove attende il ritorno della sua vittima. Ma Christa Wanninger non ha il coraggio di chiedere quel denaro al Galassi.

La ragazza finisce con il riappacificarsi con l'ex fidanzato e gli tiene compagnia fino alle 4,30 del mattino; forse cerca conforto, forse spera che la rinata intimità le farà trovare il coraggio di chiedergli il denaro di cui ha bisogno per scongiurare le minacce del ricattatore. Ma alla fine si fa riaccompagnare dal «fidanzato» in via Sicilia senza aver chiesto nulla.

Seguendo sempre questa ipotesi, il ricattatore avrebbe atteso Hodapman la ragazza in via Sicilia e l'avrebbe seguita, o preceduta, in via Emilia. Sul pianerottolo di Gelda Hodapp, l'uomo affronta la Wanninger e le chiede spiegazioni. Vuole il denaro, ma Christa risponde che non ha avuto la forza di chiederlo ad Angelo Galassi.

L'uomo s'infuria, la minaccia, ma trova forse una maggiore resistenza; Christa può aiutarlo riaperto che non aveva nessuna intenzione di dargli quei soldi e che se non finiva di perseguitarla avrebbe parlato del ricatto con un carabiniere. Il ricattatore perde la testa, è in preda all'ira o alla paura che la ragazza possa davvero denunciarlo, la uccide. Fin qui l'ipotesi che ora va prendendo corpo.

La polizia conta intanto di rintracciare il ventottenne Giuseppe Lima, nato a Palermo dove risiede in via Cerda n. 14, perchè spieghi il motivo della sua improvvisa partenza da Roma, avvenuta proprio nel pomeriggio del 2 maggio. Il giovane, il cui padre, un direttore di banca, morì qualche anno fa, era arrivato a Roma il 28 aprile e aveva preso alloggio in un albergo di via Gioberti. Era solito rientrare la mattina all'alba e frequentare gli ambienti di via Veneto con assai denari. La mattina del 2 maggio uscì dall'albergo verso mezzogiorno e tornò attorno alle 16,30, chiedendo che gli preparassero il conto mentre lui andava all'agenzia dell'Alitalia. Non si fece più vedere: lasciò da pagare il conto di 84.220 lire e una valigia.

D. S.

Il 2 maggio il Lima doveva trovarsi a Parigi

Palermo, venerdì sera.

La madre di Giuseppe Lima, signora Egle Guastella vedova Lima, ha dichiarato ai giornalisti che il figlio, il 2 maggio scorso, giorno della scomparsa della Wanninger, in base alla corrispondenza pervenutale doveva trovarsi a Parigi. Nei giorni successivi la donna inviò al figlio, su sua richiesta, un vaglia di 11 mila lire. La donna ha poi esibito ai giornalisti la lettera ricevuta da Giuseppe, datata 11 maggio e scritta su un foglio di carta intestata all'Hotel San Carlo di Milano.

«Scrivendoti da Parigi — è scritto nella lettera — ti informai che ero stato malato (appendicite purulenta, ma non ha poi ceduto); feci vari esami clinici ma giudicarono operabile. Dopo che io mi feci operare con sei giorni di ritardo, hanno trovato un principio di perforazione. Ciò non ha avuto influito sulla operazione quanto sulla degenza. Infatti ho lasciato l'ospedale solo il 5 di questo mese, naturalmente dimagrito di nove chili.

«Dopo ancora due giorni di soggiorno a Parigi sono ritornato in Italia e mi sono fermato a Sanremo presso alcuni amici per rimettermi un po'. Il giorno 10 sono stato a Roma, da dove sono ritornato a Milano. Mi fermerò due o tre giorni e poi cercherò di raggiungere Palermo».

Giuseppe Lima conclude affermando di avere intenzione di condurre una vita più ritirata.

Una rapida inchiesta sulla vita palermitana dell'uomo di cui si è fatto il nome in relazione all'assassinio di Christa Wanninger, ha permesso di stabilire che si tratta di un giovane estremamente inquieto ed instabile. Impiegato presso il Banco di Sicilia, si diede qualche anno fa per assumere l'incarico di amministratore del «Piccolo Teatro»; attualmente si occupa della compravendita di automobili. La sua vita sentimentale non è molto più tranquilla; si sposò nel '60 con la signorina Vincenza Grifo, ma se ne separò dopo un anno, cioè subito dopo la nascita di un bimbo, Francesco, che ha ora due anni.

ULTIMA ORA

Il giovane ricercato

scomparso stanotte da Napoli

NAPOLI, venerdì sera.

Giuseppe Lima si trovava a Napoli il 14 maggio scorso, lo ha dichiarato stamane a Palermo sua madre, la signora Egle Guastella. Secondo le indagini svolte nella città partenopea, il Lima è giunto a Napoli tre giorni fa prendendo alloggio all'albergo «Royal», sul lungomare di S. Lucia. Da questo albergo egli avrebbe telefonato alla madre il 14 scorso.

Giuseppe Lima, però, la scorsa notte ha lasciato improvvisamente il «Royal» e per ora non si sa dove si sia diretto. All'albergo stamane si sono anche recati funzionari della squadra mobile della Questura di Napoli i quali non lo hanno trovato.

Lima è andato via senza pagare il conto della sua permanenza di tre giorni in albergo per complessive 96 mila lire, comprendente anche l'importo per telefonate interurbane di cui diverse sono state a persone di Palermo. Non si esclude che il Lima, lasciando Napoli, si sia diretto a Palermo come aveva preannunciato nella lettera alla madre o forse nella telefonata fatta alla moglie.

Appellano i condannati al processo Nicolay

Genova, venerdì sera.

Tutti gli imputati del processo Nicolay condannati hanno presentato appello contro la sentenza pronunciata dal tribunale penale di Genova

False testimonianze a Saluzzo: ora due gli arrestati

In carcere con l'avvocato che volle salvare mentendo

Si presume che il commerciante siciliano teste volontario a favore del legale incriminato e posto, a sua volta, sotto accusa abbia legami con la banda dei truffatori - Oggi il P. M. interroga l'uno e l'altro

Dal nostro corrispondente

Saluzzo, venerdì sera.

A meno di due giorni dal processo davanti ai giudici di Saluzzo a carico di Francesco Guttadauro di quarant'anni residente a Torino in via Giacosa 41 e di Giuseppe Mazzulli di trentotto anni residente a Taranto, imputati di truffa, due arresti sono stati effettuati il primo durante il processo, nell'aula del Tribunale, nei confronti del dott. proc. Vecchiero Friulano di 34 anni, residente a Torino in piazza Arbarello 2, il secondo ieri, negli uffici del Procuratore della Repubblica di Saluzzo, nei confronti del commerciante siciliano Salvatore Casamichela di 31 anni, residente a Torino in corso Moncalieri 41. Sia il Friulano che il Casamichela sono ora in stato di arresto e detenuti nelle carceri giudiziarie di Saluzzo per falsa testimonianza.

Questi due episodi inducono ora l'opinione pubblica a sperare che magistratura e forze dell'ordine riescano quanto prima ad assicurare alla giustizia una banda bene organizzata di truffatori, che da circa due anni opera, e non soltanto nel Saluzzese ma in tutto il Piemonte, prendendo di mira i più sprovveduti provinciali, scegliendo le vittime preferibilmente fra gli agricoltori e la povera gente di montagna.

Una parte saliente in questa vicenda l'ha avuta un contadino di Brossasco, Giacomo Romano, residente in frazione Picchi Inferiore di quel comune, parte civile nel processo a carico dei Guttadauro e del Mazzulli. Il Romano, così come la moglie Maria, è persona di poche parole ma, da buon montanaro, sincero e preciso nelle sue affermazioni. Provato dalla sorte in molte tristi circostanze familiari, il Romano aveva patito una truffa due anni fa in Saluzzo. Avvicinato da tre sconosciuti che gli avevano offerto in acquisto un formaggio miracoloso, egli si era lasciato gabbare ed aveva acquistato per cinquecentomila lire due falciole che non contenevano altro che fecola di patate.

Denunciato il raggiro, i carabinieri avevano ritenuto di poterne ricostruire gli autori nei Mazzulli e nel Guttadauro (la terza persona non era stata identificata), che venivano entrambi rinviati a giudizio per truffa.

Il processo a loro carico si stava celebrando ieri l'altro a Saluzzo e fra i testi era stato citato il dott. Friulano, che, nella sua qualità di procuratore legale aveva preso contatto con la parte lesa ai fini di un risarcimento. Questi, in sala, durante l'udienza, veniva tratto in arresto per falsa testimonianza, avendo attribuito al Giacomo Romano due frasi non vere.

Ieri pomeriggio, dopo averlo interrogato in carcere, il sostituto Procuratore della Repubblica dott. Aldo Ignesti riambrava nel suo ufficio per accertare alcune circostanze sulle quali avrebbero potuto fornire utili ragguagli i coniugi Giacomo e Maria Romano. Mentre il magistrato le raccoglieva le loro deposizioni nella fase istruttoria sommaria del procedimento a carico del legale torinese, si presentava volontariamente agli uffici della Procura il Casamichela. Costui, su preghiera della madre del dott. Friulano - è di alcuni amici di lui, avrebbe dovuto precisare alcuni particolari ritenuti vantaggiosi per il legale torinese. Ma il Casamichela, entrato nell'ufficio del magistrato inquirente nelle tarde ore della serata di ieri, ne usciva poco dopo ammanettato. Il dott. Ignesti ne aveva ordinato l'arresto per falsa testimonianza. Risulta che il commerciante siciliano (conterraneo del Guttadauro, uno dei due incriminati per truffa) si accompagnò col dott. Friulano nella sua speculazione in Val Varaita volta a taciare il Romano ottenendone una ritrattazione del riconoscimento degli autori del raggiro che la vittima aveva fatto in base a foto segnaletiche. E' il caso di ricordare che anche di un altro truffato con la tecnica del farmaco portentoso, l'ostigiano Ettore Gandolfo, da Casalmasso, si tentò di comprare il silenzio da parte di un non meglio identificato avvocato.

Naturalmente il magistrato, vincolato dal segreto istruttorio, non ha precisato i motivi che l'hanno indotto a disporre l'arresto del teste a discarico del Friulano. Tutto comunque sembra lasciar presumere che il Casamichela, spinto forse da qualche persona «influente» della «gang» delle truffe, abbia messo in pericolo la propria libertà perchè invitato a sostenere la difesa di qualcuno che alla banda stava a cuore.

Il sostituto Procuratore della Repubblica interrogherà forse ancora oggi in carcere sia il dott. Friulano che il Casamichela. Stamane intanto il magistrato ha avuto opportuna di informare l'Ordine degli Avvocati e Procuratori di Torino dell'«incidente» occorso ad un suo iscritto.

Vincenzo Iasca

Il tempo oggi in Italia

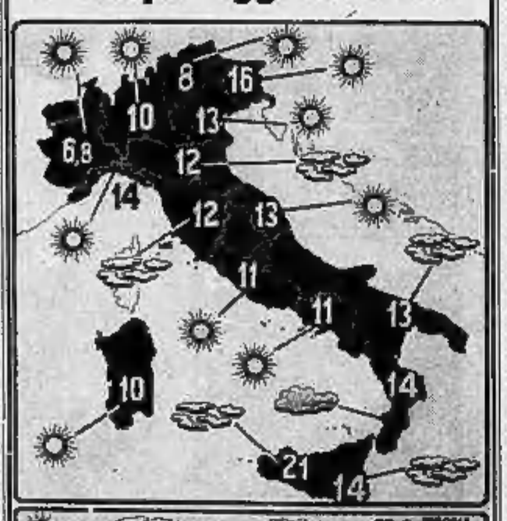

Le condizioni atmosferiche nelle principali città italiane e le temperature minime registrate nelle ultime 24 ore. (Con'è noto, le temperature fornite dal Bollettino meteorologico possono presentare delle discordanze con le temperature minime registrate in determinate zone della città).

Il tempo è tornato bello in Riviera e Piemonte

Genova, venerdì sera.

Su Genova e buona parte dell'arco ligure stamane sole e cielo sereno o poco nuvoloso. Temperatura in aumento, visibilità buona, il barometro in lieve ascesa. Il mare ormai in preda del calore dell'estate: i venti del nord-nord-est sui 25 chilometri, sono rafforzati localmente fino a 40 chilometri. Le previsioni sono per condizioni stazionarie. Mare da mosso ad agitato. Temperature: Genova 18°, Passo dei Giovi 14°, Camogli 22° Santa Margherita e Rapallo 21°, Varazze 21°, Sanremo 21°, Albenga 17°.

Savona, venerdì sera.

Il tempo è oggi leggermente migliorato nella Riviera di Ponente. Il cielo è quasi completamente sereno e la temperatura in aumento. Stamane il termometro segnava 15°.

Nasi Ligure, venerdì sera.

Il tempo si è rimesso al bello dopo i temporali dei giorni scorsi. Stamane splende il sole e soffia un tiepido vento. La temperatura è in aumento: alle 8 il termometro segnava 14°.

Arquà, venerdì sera.

Dopo 48 ore di maltempo il cielo è tornato completamente sereno nell'Acquese e sull'Alto Monferrato. Durante la notte la temperatura è stata di +10°. Alle 8,30 di stamane la colonnina di mercurio segnava +15°.

Casale, venerdì sera.

Il cielo è si rasserenato quasi completamente nel corso della notte. La temperatura è in lieve aumento.

Alessandria, venerdì sera.

E' tornato il sole su tutto il territorio di Alessandria. Peraltro la temperatura si mantiene soltanto sui 14°.

Asti, venerdì sera.

Sull'Astigiano, ieri sera, si è abbattuto un breve temporale. Stamane il cielo è sereno. Alle otto il termometro segnava 14°.

Cuneo, venerdì sera.

E' tornato a splendere il sole su tutto il Cuneese. Il cielo è di una limpidezza che non s'era ancor vista in questa bizzarra primavera. Anche la temperatura ha subito un notevole rialzo:

Mondovì, venerdì sera.

Il cielo è tornato sereno. La temperatura rimane però bassa a causa di un leggero vento. Alle 8,30 il termometro segnava 9,5°.

Acqui, venerdì sera.

Giornata splendida piena di sole. Il cielo è ovunque sereno. La temperatura, anzi nei giorni scorsi di qualche grado, è sensibilmente risalita alle punte stagionali.

Vercelli, venerdì sera.

Stamattina, dopo due giorni di pioggia pressochè continua, è spuntato il sole nel Vercellese. Soffia un leggero vento. La temperatura alle 8 era di 14°.

Verbania, venerdì sera.

Tempo buono, stamane, su tutto il Verbano, con cielo pressochè totalmente sereno e leggero vento di Nord-Est. Anche le previsioni per la giornata indicano prevalenza di sereno e di sole, con una risalita della temperatura anche in montagna e nelle valli, dopo cinque giorni di freddo, vento, temporali.

Vigevano, venerdì sera.

Dopo due giorni di pioggia, stamane ha fatto la sua ricomparsa in Lomellina il sole. La temperatura alle 7 era di 8°.

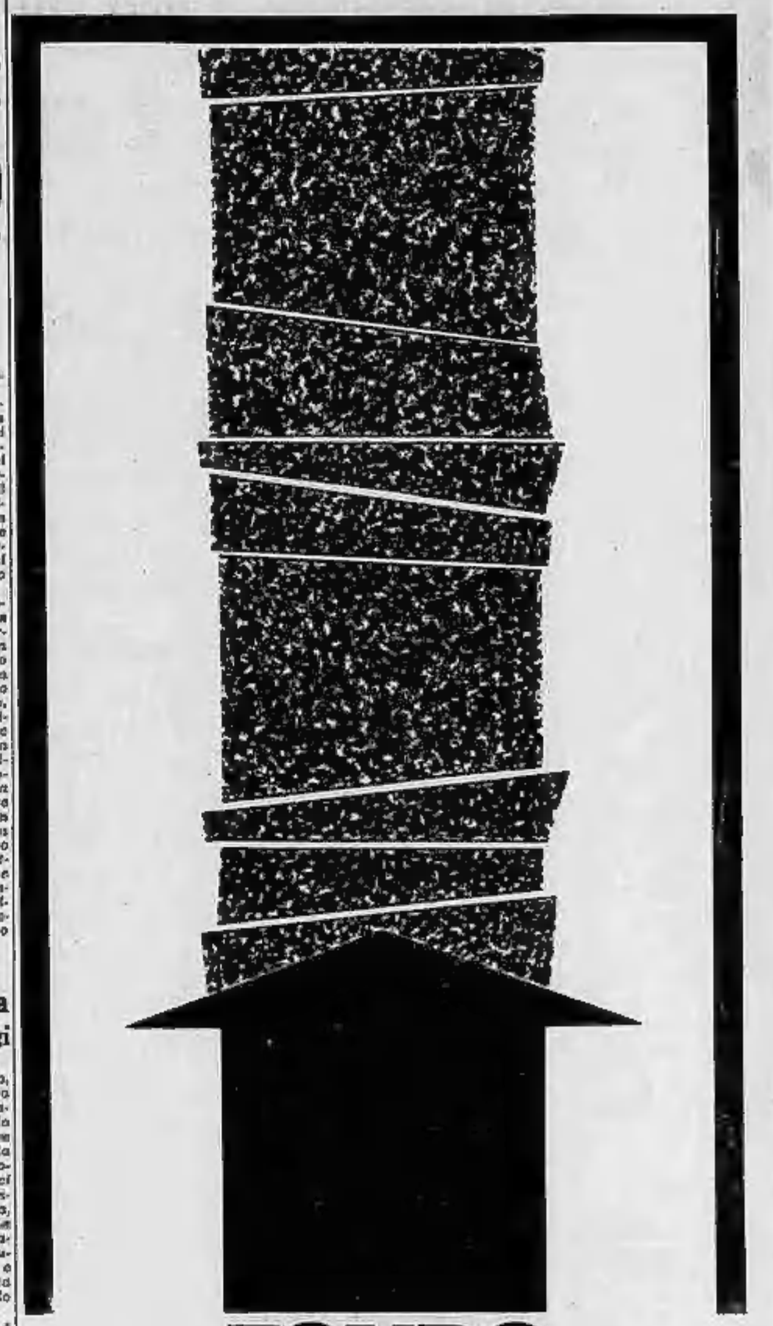

FONDO ACCIDENTATO?

Fondo accidentato... "momento critico" della guida... occasione per constatare le eccezionali prestazioni dei pneumatici CEAT D... I loro "punti di forza".
Di fronte ad ogni diversa sollecitazione (fondo stradale, frenate, accelerazioni, ecc.) i vari "punti di forza" dei pneumatici CEAT D reagiscono in modo equilibrato e dinamico.

PUNTI DI FORZA CEAT D
- fianchi robusti
- struttura omogenea
- grande stabilità
- maggior velocità
- confortevolezza e silenziosità
- lunga durata
- battistrada direzionali

CEAT Torino
DR 163

DB

* fianchi robusti
La struttura dei fianchi - robusti ed al tempo stesso flessibili - è stata studiata per ottenere la massima resistenza, essendo questo uno dei punti più vulnerabili del pneumatico.
Un adeguato spessore ed una perfetta giunzione con il battistrada permettono al pneumatico CEAT D di superare senza danni i frequenti strisciamenti contro i marciapiedi nel posteggiare, gli urti contro spigoli ed ostacoli accidentali, e limitano al tempo stesso il pericolo di tagli. Sono così evitati possibili scoppi, che come minimo comportano la rovina delle coperture.

CEAT D GUIDA CON VOI

I pneumatici CEAT D sono prodotti anche nel tipo DR 163 e "spalle arrotondate", con lo sperimentato profilo curvilineo che aumenta la superficie di aderenza al terreno assicurando una eccezionale tenuta di strada, una maggiore stabilità e una superiore capacità di frenata.

CEAT
UNA GRANDE INDUSTRIA ITALIANA OFFRE SICUREZZA AGLI AUTOMOBILISTI

Tipografia CEAT - Settimo T.

SPORT

Parte domenica da Napoli la 46ª edizione della grande corsa italiana

Ventun tappe: quanta fatica!

I protagonisti

CARPANO	EDC	MOLTENI
1 BALMAMION	41 VAN LOOY	81 CARLESI
2 BAILETTI	42 SORGELOOS	82 DE ROSSO
3 BARALE	43 JANSSENS	83 RAFFI
4 BARIVIERA	44 NIJDAM	84 SONGINI
5 CONTERNO	45 OLYFFERENS	85 FALLARINI
6 DEFILIPPIS	46 LAUWERS	86 CERATO
7 GENTINA	47 DAMEN	87 FALASCHI
8 GUERRIERI	48 VAN TONGERLOO	88 DANTE
9 SARTORE	49 SCHROEDERS	89 FORNONI
10 DILIOLI	50 ABRAHAMSEN	90 VELUCCHI

CITE	IBAC	SALVARANI
11 ALBERTI	51 BATTISTINI	91 PAMBIANCO
12 ALOMAR	52 FERRARI	92 RONCHINI
13 BERTINELLI	53 FONTONA	93 ARMIRELLI
14 GHIDINI	54 GIORZA	94 BADINI
15 GIACOLI	55 MINETTO	95 GIUSTI
16 GALDEANO	56 OTTAVIANI	96 MAGNANI
17 IANNUCCI	57 PANICELLI	97 MINIERI
18 ZAIMBRO	58 PELLEGRINI	98 PIANCASTELLI
19 ZANCHETTA	59 TRAMONTIN	99 SANTI
20 ZOPPAS	60 ZORZETTI	100 ZANCHI

CYNAR	LEGNANO	SAN PELLEGRINO
21 ADORNI	61 ACCORSI	101 FONTANA
22 BALDINI	62 ADAMI	102 ZANCANARO
23 BENEDETTI	63 CARAVI	103 MOSER
24 FERRESI	64 CHIAPPANO	104 NERI
25 MARCALETTI	65 CIOLI	105 OAMBI
26 MAZZACURATI	66 DURANTE	106 RENO
27 MEALLI	67 FERRETTI	107 MARZAIOLI
28 MORESI	68 MANDELLI	108 PELLICCIARI
29 RUEGG	69 MASSIGNAN	109 CARMINATI
30 ZOFFEL	70 PERNA	110 MANCINI

GAZZOLA	LYGIE	SPRINGEL
31 BRUGNAMI	71 TACCONE	111 MENDINI
32 BRUNI	72 LIVIERO	112 CIAMPI
33 CRISTORI	73 POGGIALI	113 VIVALI
34 MAGNI	74 RUI	114 CEPPI
35 MASERATI	75 PIFFERI	115 CHIARINO
36 MOLE	76 FRANCHI	116 LENZI
37 RIMEDI	77 PARTESOTTI	117 BITOSSI
38 VENDEMIATI	78 SPINELLO	118 CONSOLI
39 VENDEMMIATI	79 PANCINI	119 GARAU
40 MANTOVANI	80 BERALDO	120 BARBADIN

Da Napoli a Milano

TAPPA			Km.
	MAGGIO		
1ª	DOMENICA	19 Napoli-Potenza	177
2ª	LUNEDI'	20 Potenza-Bari	185
3ª	MARTEDI'	21 Bari-Campobasso	232
4ª	MERCOLEDI'	22 Campobasso-Pescara	208
5ª	GIOVEDI' (Fest	23 Pescara-Viterbo	263
6ª	VENERDI'	24 Bolsena-Arezzo	192
7ª	SABATO	25 Arezzo-Rioio Terme	178
8ª	DOMENICA	26 Rioio T.-Salsomaggiore T.	198
9ª	LUNEDI'	27 Salsomaggiore-La Spezia	167
10ª	MARTEDI'	28 La Spezia-Asti	225
11ª	MERCOLEDI'	29 Asti-Biella (Sant. Oropa)	180
12ª	GIOVEDI'	30 Biella-Leukerbad	200
13ª	VENERDI'	31 Sierre-St. Vincent	140
	GIUGNO		
14ª	SABATO	1 St. Vincent-Cremona	269
15ª	DOMENICA	2 Mantova-Treviso	159
		3 Riposo	
16ª	MARTEDI'	4 Treviso (circuito a cronometro individuale)	56
17ª	MERCOLEDI'	5 Treviso-Gorizia	204
18ª	GIOVEDI'	6 Gorizia-Alpe di Nevegal	241
19ª	VENERDI'	7 Belluno-Moena	138
20ª	SABATO	8 Moena-Brescia Lumezz.	240
21ª	DOMENICA	9 Brescia-Milano	136
		KM.	4113

I traguardi della montagna

	TAPPA	Quota arrivo	Salita effett. km.	Pendenza media %
	5 arrivi di tappa			
1ª	Potenza	785	2,5	3,26
11ª	Biella-Sant. di Oropa	1180	10,5	7,33
12ª	Leukerbad	1405	14	5,80
13ª	St. Vincent	675	6,9	5,80
18ª	Nevegal	1030	7	5,40
	6 traguardi di Prima Categoria			
12ª	Passo del Sempione	2005	18	6,40
13ª	Colle Gr. S. Bernardo	2473	34	6,65
19ª	Passo Duran	1601	3,5	5,43
	Passo di Rolle	1970	9	5,60
	Passo di Valles	2033	6	8
	Passo S. Pellegrino	1918	6	9,50
	8 traguardi di Seconda Categoria			
4ª	Rionero Sannitico	1032	10	6,35
	Roccaraso	1658	7	6,50
7ª	Colle di Casaglia	913	—	—
9ª	1° Canton. della Cisa	910	13,5	5,80
	Valico del Rastrello	1047	13,5	5,80
18ª	Passo Zovo	1482	—	—
19ª	Forcella Staulanza	1773	4,9	5,15
	Passo di Cereda	1369	6,3	5,80

Traguardi Tricolori

TAPPA	Quota arrivo	TAPPA	Quota arrivo
1ª Battipaglia	71	Alessandria	95
Varco Pietrastr.	830	11ª Cavaglià	271
2ª Matera	[illegible]	12ª Domodossola	272
3ª Crocetta di M.	791	13ª Aosta	583
4ª Macerone	684	14ª Pavia	77
5ª Sella Fopoli	746	Codogno	60
L'Aquila	714	15ª Vicenza	40
Rieti	402	17ª Opicina	348
6ª Abbadia S. Salv.	825	18ª Cima Sappada	1283
7ª S. Ilario	760	Auronzo	632
8ª Reggio Emilia	58	19ª Forcella Aurine	1200
Valico Mille Fini	616	20ª Trento	155
9ª Sesta Godano	242	Molina di Ledro	650
10ª Passo Scoffera	674	21ª Bergamo	251

Radio e Televisione al seguito del Giro

Un impegnativo servizio verrà svolto dalla Radio-TV da domenica 5ª per tutta la durata del 46° Giro d'Italia.

In televisione ogni giorno alle 19, sul programma Nazionale, andrà in onda la telecronaca degli arrivi di tappa (cronisti Carapezzi e De Zan), seguita dal «Processo alla tappa», ideato da Sergio Zavoli in serata, sul 2° canale, tornerà il «Processo alla tappa».

Alla radio, sul programma nazionale andrà in onda, normalmente alle 13, lo speciale servizio d'apertura di tappa (a cura di Martellini, Ciotti, Carbòni. Seguiranno alle 13,15 «a sette dalla Radio» da domenica 5ª alle 17,35: notizie sull'andamento della gara, mentre alle 19,50 «Tevrado trasmetterà commenti ed interviste.

In occasione del transito sui passi alpini, nonché per le cinque tappe il cui arrivo sarà in salita, è previsto l'impiego delle telecamere mobili, montate su vetture o motoscivolo.

Per questi impegnativi servizi, che verranno con tutte probabilità ripetuti anche in occasione del Tour, l'Ente radiofonico ha disposto un forte impiego di inviati e tecnici.

Centoventi corridori trascorrono la vigilia nella quiete della costiera amalfitana

La carovana del Giro si sta componendo nella confusione della città partenopea

Tutti aspirano a vincere e molti hanno i numeri per raggiungere l'obbiettivo - E' difficile prevedere chi resisterà alla fatica, su un tracciato che è durissimo dall'inizio alla fine senza un momento di respiro

DAL NOSTRO INVIATO

Napoli, venerdì sera.

Nella pittoresca confusione di Napoli, andiamo a «cercare» il Giro d'Italia; la grande città mimetizza la manifestazione, molti dei corridori già sono arrivati ed affollano gli alberghi vicini alla stazione, altri atleti hanno preferito gli «hôtels» dei dintorni, altri ancora giungeranno all'ultimo momento, oggi nel pomeriggio o domani mattina addirittura.

Andiamo a «cercare» il Giro d'Italia e procediamo a [illegible] in questo nostro ciclismo del giorno d'oggi, costruito sulle sabbie mobili dell'incertezza, poco o'è ormai di sicuro, ogni cosa pare aleatoria, le previsioni sono difficili, i pronostici [illegible], complicati, farraginosi. Si gioca a pensare nell'elenco dei concorrenti il nome del vincitore, ma il gioco rappresenta un problema che non ha soluzione, il calendario del 1963 si è divertito a disritare corse a corridori fuori d'Italia per l'intero mese che ha preceduto il Giro ed il disorientamento è quindi al completo. I nostri ciclisti hanno gareggiato all'estero, le cronache delle loro avventure, gloriose o sciabe che fossero, sono giunte incomplete, spesso deformate da informazioni imprecise. I nostri ciclisti, per lo più, hanno perso, hanno subito mortificanti batoste. Ma facevano davvero sul serio, oppure trottarellavano in allenamento, alla ricerca della forma senza sforzi eccessivi?

Ma che cosa c'è, allora, di sicuro, che cosa c'è, allora, di certo, in questa vigilia un po' stinta? Il tracciato, secco, il tracciato, dopo le ultime novità di Torriani che ha perso la battaglia per mettere un traguardo in piazza San Marco a Venezia, non dovrebbe cambiar più, a meno che la pazzia di un tempo che non vuol mettere [illegible] a partito non [illegible] obbligbino gli organizzatori a varianti improvvise quando saremo tornati su, verso le [illegible] del nord.

Il percorso, ecco. E' duro. Persin troppo, se lo consideriamo in rapporto alle energie dei protagonisti che stanno per iniziare la lunga fatica. E' duro, è costruito per campioni. (è sarà che l'ha ideato, forse, al [illegible] della creazione, [illegible] per la testa le [illegible] di un Coppi, di un [illegible], di un Bobet, di un Anquetil. Le parentesi buone per tirare il fiato sono poche e sono brevi, a lottare sempre sarebbero necessarie le forze di un gigante. E la razza tagliata nella roccia dei «giganti della strada» non c'è più, «les forçats de la route» adesso sono padroni tutti di una macchina e magari hanno un confortevole e rassicurante conto in banca.

Percorso duro, subito, al principio. Qualche atleta illustre, che avrà pensato di allinearsi alla partenza in condizioni non perfette, vedrà morire sul nascere le sue illusioni di trionfo. Il primo traguardo è a Potenza ed il finale della tappa sarà sfibrante. Da Potenza si andrà a Bari, attraverso saliscendi che son l'ideale per mozzare il fiato e tagliare le gambe. E la Bari-Campobasso, [illegible] chilometri conclusivi, è rotta da perfide salitelle. E la Campobasso-Pescara, la Pescara-Viterbo, la Bolsena-Arezzo, la Arezzo-Rioio Terme vanno a spasso per gli Appennini. Un'indigestione di fatica, una ubriacatura di stanchezza.

Citiamo la parola allo *Sport illustrato*, la rivista della *Gazzetta dello Sport*, il giornale organizzatore. Si legge sulla presentazione del Giro:

«Da Rioio a Salsomaggiore il percorso — finalmente! — è pressochè piatto. Sul finire, però, mostra la gobba di due salitelle. Gli Appennini continuano ad imperversare nella Salsomaggiore-La Spezia con tre cime sui 1000 metri (e c'è la Cisa). La La Spezia-Asti si accontenta del Bracco e della Scoffera... La Asti-Oropa lascia respirare i corridori per buona parte del percorso, poi fanno penitenza nel finale per giungere al celebre Santuario.

«Da Biella si va in Svizzera, a Leukerbad, dove è previsto l'arrivo in salita, dopo avere digerito il Sempione. Da Sierre si rientra in Italia per arrivare a Saint Vincent, transitando per il Gran S. Bernardo che coi suoi 2473 metri è il tetto del Giro 1963.

«Dalla Valle d'Aosta a Cremona, il percorso appare riposante e piatto e così la tappa successiva che da Mantova porta a Treviso. In questa città è prevista l'unica giornata di riposo del Giro, che si prepara per la fase finale. Nei dintorni di Treviso è poi prevista la tappa a cronometro individuale. Da Treviso, attraverso un percorso pianeggiante, si giunge a Gorizia. Da Gorizia si sale all'Alpe di Nevegal, con arrivo in salita. Infine la Belluno-Moena darà vita alla celebre e difficile "Cavalcata dei Monti Pallidi" con le scalate del Duran, Rolle, Valles e S. Pellegrino. A questo punto la nostra corsa a tappe può essere considerata conclusa, a meno di distacchi minimi che possano consigliare gli ultimi attacchi nella Moena-Lumezzane. Infine, da Brescia, volata trionfale verso il traguardo finale di Milano».

Tanta, tanta fatica, da incuter rispetto, da indurre persino allo sgomento. Aveva ragione Defilippis che, martedì sera ad Alessandria, dando uno sguardo distratto al tracciato del Giro, brontolava a mezza voce: «E pensi che, dopo il Giro, c'è il Tour...». Sospirava, rassegnato. Che vita, ragazzi!

Gigi Boccacini

Adorni

Pambianco

Taccone

Van Looy

Graziano Battistini in maglia rosa, lo scorso anno; anche nel '63 sarà uno dei maggiori protagonisti del Giro?

Nel pomeriggio di domani si procederà alle verifiche ed alla distribuzione dei numeri

La punzonatura al Maschio Angioino

Il raduno è fissato per domenica mattina nella centralissima via Caracciolo - La partenza verrà data in via Stella Polare - La prima tappa da Napoli a Potenza è lunga 177 chilometri; il tracciato è molto severo e attraverso gli Appennini i corridori dovranno affrontare salite per un totale di 2032 metri

Dal nostro corrispondente

Napoli, venerdì sera.

Già a Napoli si vive atmosfera di Giro d'Italia. A parte l'assalto agli alberghi e i primi arrivi di invitati speciali, si vedono già in giro alcuni personaggi dalla [illegible] inconfondibili e le solite macchine delle Case che sostano, forse per civetteria, innanzi a certi locali molto noti per essere il covo degli sportivi della bicicletta. La zona più... invasa, è quella del Vasto, dove ha sede il vecchio, ma oggi rimodernato, campo dell'Arenaccia, dove decine e decine di Giri d'Italia hanno visto l'arrivo della tappa di Napoli.

Intanto è stato fissato nei minimi particolari il programma per le operazioni di punzonatura e per la partenza. Lo stato maggiore del Giro si trasferisce oggi a Napoli. Insieme con Torriani vi saranno il segretario generale del Giro Carlo Sironi, e tutto l'esercito degli ausiliari composto da una trentina di persone.

Nel castello del Maschio Angioino si daranno convegno domani sabato, dalle 15 alle 17, i centoventi corridori iscritti, la carovana dei tecnici e dei giornalisti (oltre un centinaio) che saranno ammessi al seguito della corsa. Nella stessa giornata verranno distribuiti i contrassegni per i carovanieri, e avrà luogo la consegna delle targhe ufficiali a circa centocinquanta vetture e ad una cinquantina di motociclisti. L'intera carovana sarà composta da oltre un migliaio di uomini e si radunerà al gran completo domenica nelle prime ore della mattinata in via Caracciolo.

Dopo l'appello ai corridori, S. E. il cardinale Alfonso Castaldo, arcivescovo di Napoli, impartirà la benedizione ai girini della grande corsa a tappe italiana. Per le ore 11,15 è prevista la sfilata cittadina che da via Caracciolo porterà a via Stella Polare, da dove verrà [illegible] il «via» alla 46ª edizione del Giro d'Italia.

La partenza per la prima tappa, che attraverso l'Appennino per 177 chilometri porta da Napoli a Potenza, verrà data alle ore 12. Il tracciato della prima tappa è durissimo e affronterà una elevazione totale di 2032 m.

Il percorso presenta soltanto nella fase iniziale, e precisamente sino ad Auletta, rampe agevoli. Entrando nella provincia di Potenza dopo centoventi chilometri di corsa si affronterà la parte più impegnativa costituita dall'ascesa al varco di Pietrastretta posto a quota [illegible] metri. Gli ultimi quaranta chilometri, tormentati [illegible] continui saliscendi, si presentano come terreno ideale per una profonda selezione.

Ugo Irace

Allenamenti della Gazzola

NOVI LIGURE, venerdì sera.

La squadra ciclistica della «Gazzola» ha ultimato nel ritiro di Novi la preparazione al Giro d'Italia. Ieri i corridori, dopo avere reso omaggio alla tomba di Fausto Coppi a Castellania, hanno ricevuto la visita di Costante Girardengo: il primo campionissimo compie 70 anni e quindi gli auguri sono stati reciproci.

A Valenza Po, i grigio-rossoblu hanno poi compiuto una settantina di chilometri sul circuito che sarà teatro del prossimo Giro del Piemonte.

Stamane i corridori hanno effettuato l'ultima allenamento percorrendo altri 140 chilometri. Nel pomeriggio raggiungeranno in auto Milano ed in serata partiranno in treno per Napoli.

ULTIME SUI PARTECIPANTI

Adorni e Defilippis indisposti

Da Parma, stazetta lardi, sono giunte antiche pietose pessimistiche circa la salute di Vittorio Adorni. Il corridore della Cynar, una dei favoriti del Giro, era tornato dal Belgio accusando un attacco di bronchite e una leggera faringotonsi. Ieri si è allenato per 200 km., sotto la pioggia, e verso sera il responso preoccupava, dato un rialzo termico fino a 38°. Comunque, il giovane è forte atleta ha deciso di partire egualmente per Napoli.

Anche Nino Defilippis era stamane preoccupato per una noiosa faringite febbrile; quasi una polare partire.

L'ex campione d'Italia è da ieri in cura dal dott. Faraclas e praticamente ha sospeso l'allenamento fin da martedì. A mezzogiorno la febbre (38°,7) era diminuita, ma Defilippis avrà tenere una spossatezza generale, paragonabile agli effetti dell'influenza. Comunque Nino ha deciso di partire per Napoli e sarà domani, o domenica mattina, in base alla effettiva condizione dopo il viaggio, prenderà una decisione.

La squadra bianco-nera, accompagnata da Giacotto e dal medico, partirà stasera: Franco Balmamion, parzialmente ristabilito dall'attacco di tonsillite, è uscito ancora stamattina in allenamento.

Schermitrici in pedana a Como

Contro le azzurre Ragno e Sanguineti saranno sessanta fiorettiste straniere - Le sovietiche al primo confronto internazionale della stagione

Nell'incantevole cornice settecentesca di Villa Olmo sulle sponde del lago di Como si disputerà domani e domenica la IX edizione del «Fioretto d'Argento Esperia», che porterà alla ribalta oltre un centinaio di fiorettiste; la rappresentativa straniera è numerosa composta da oltre 60 concorrenti provenienti dalla Russia, Romania, Francia, Germania, Olanda, Svezia, Austria, Jugoslavia, Belgio, Svizzera, con le tre azzurre Winter che giungono dalla lontana Australia.

Unica eccezione nel cast dell'intera stagione precedente i «mondiali» di Danzica, si avrà il privilegio di ammirare in pedana la poderosa specialista sovietica, che, dopo aver imposto la propria supremazia per un biennio grazie alle affilate lame della Zabelina e della Prendiskova, nell'ultima edizione si sono dovute accontentare del posto d'onore alle spalle di Antonella Ragno.

Anche quest'anno, nonostante l'inspiegata diserzione delle forti «ridate» magiare, vendicative tutti i presupposti per un torneo combattuto, che, oltre alle più aggressive azzurre e ad un nostalgico di bianconero sovietiche, figurano fra le iscritte le detentrici dei titoli mondiali, assoluto e juniores, le rumene Szabo-Orban e Esse.

L'austriaca Weiss, l'olandese Botkill e la francese Rousselet, sirenne rivali della Ragno al turno di Parigi; l'olimpionica tedesca Schmid analoga di rinfrancare i propri allori; le sue connazionali Mees e Rohle, per non citare che alcune delle probabili finaliste in un elenco ampio di fiorettiste di grido.

Sarà interessante osservare la orgogliosa resistenza della Ragno alle clamorose eliminazioni nei recenti campionati italiani di Genova e attendere la conferma della neo-trionfatrice Natalina Sanguineti, capolista del Club Scherma di Torino.

Di più modesto pretese i ritocchi: le sorelle Oggero Quazzola, Padrini, Uliodi, Garra, Frola, Monsello.

Carlo Filogamo

Soffiate leggermente sulla fresca, traboccante schiuma e assaporate sorso a sorso la vostra Prinz Bräu: è vera birra! Ha un sapore fresco, vigoroso, perché nella Prinz Bräu c'è tutta l'esperienza di un Paese che ha il culto della buona birra. Prinz Bräu è una birra di qualità superiore, la birra di chi ama assaporare ciò che beve!

Prinz Bräu la vera birra!

FIGURE E VICENDE DELLO SPORT

I granata vogliono congedarsi bene dal loro pubblico

Tutto pronto al Torino per affrontare il Napoli

Decisiva per gli azzurri di Tacchi la partita in via Filadelfia: una sconfitta potrà significare retrocessione quasi certa

Stasera i granata si radunano ad Alpignano. Un ritiro in piena regola, anche se il campionato non presenta più molto interesse, un raduno che testimonia della serietà con cui il Torino affronta questa gara che potrebbe essere decisiva agli effetti della retrocessione condannando, o salvando il Napoli che sta sostenendo una lotta disperata in queste due ultime gare del torneo.

Tutto risolto da ieri circa la formazione Piacenti giocherà mediano laterale e la cosa nonostante sia già stata sperimentata fa sempre il sapore di una novità. Varranno riconfermati i due ragazzi Tenaggi e Poletti, come terzini, ed in prima linea giocheranno i cinque titolari d'inizio stagione, che pure non hanno avuto molte occasioni per essere impiegati in formazione contemporaneamente: Danova, Ferrini, Hitchens, Peiró e Crippa.

Campionato in corso siamo con qualche soddisfazione da dare, e con parecchie preoccupazioni per i tecnici. Per i dirigenti i problemi sono a ben più lunga scadenza. Ieri sera si è radunato il consiglio direttivo per esaminare la situazione del mercato e poco si sulla la seduta è stata circondata dalla massima segretezza; come sempre qualcosa è trapelato e pare che oggetto della discussione fossero le proposte formulate da Rocco qualche giorno fa durante il suo incontro con Pianelli relativo all'acquisto od alla cessione di giocatori.

Riguardo agli impegni post-campionato il Torino ha ottenuto l'inversione dei campi di gioco per il primo turno della Mitropa Cup; giocherà a Vienna contro l'Admira il 29 maggio e disputerà la gara di ritorno a Torino il 5 di giugno. In mezzo a queste due date, esattamente per il 2 giugno, festa nazionale, è in programma a Milano la finale della Coppa Italia con l'Atalanta.

Un guizzo acrobatico di Juan Tacchi, l'ala napoletana che giocò nel Torino e nell'Alessandria

La squadra partenopea parte stasera in treno verso il Nord

Ronzon sarà difensore od attaccante?

NAPOLI, venerdì sera.

La vivissima attesa per la partita inaugurata contro la squadra juventina è andata persino crescendo. I titolari hanno visto per quattro o tre (due voli di Rosa e due di Tacchi) ma i tragici subiti dalla difesa hanno confermato l'impressione che basta togliere Rosato dal ruolo di battitore libero per creare il panico nell'estrema difesa azzurra.

Ieri il «libero» era Cureili, che non si è affatto ritrovato nel ruolo, mentre Rosato, allineato a centro della prima linea, è apparso un passo fuori d'acqua, anche perché Franchini, che doveva essere l'uomo-gol della squadra, appare ancora «scampato» ed è l'ombra del bel giocatore che tanto ha reso al Napoli nelle fasi centrali del campionato.

I tecnici sono rimasti perplessi alla fine dell'allenamento ed hanno deciso di convocare per Torino ben quindici elementi, salvo poi a ridurre la formazione all'ultimo momento. I quindici convocati sono: Cuman, Molino, Mistone, Rosato, Gatti, Rivellino, Girardo, Mariani, Casé, Franchini, Fanello, Tumezzai, Ross, Tacchi, Cereili.

Sembra, comunque, che si sia decisi di far giocare Rosato all'attacco, nonostante i pericoli che la squadra corre in difesa.

L'unica consolazione (strana) viene dall'allenamento di ieri, a data dal comportamento di Tacchi. L'ala sinistra azzurra sembra animata da propositi battaglieri e si è già conquistata il posto in formazione.

La formazione che sembra più probabile, dopo quel poco che hanno detto i tecnici, potrebbe essere la seguente: Cuman; Gatti, Mistone; Girardo, Rivellino, Cereili; Mariani, Franchini (Rosato), Rosato (Fanello), Ross, Tacchi.

A parte questi dubbi, c'è da aggiungere che il programma logistico ha subito la terza modifica. Siamo già sotto. La squadra partirà stasera alle 21,30 in vagone letto. Sembra che non sia stato possibile trovare i posti disponibili in aereo e che pertanto (seguendo i desideri di un buon gruppo di giocatori) si sia rinunciato al mezzo più celere anticipando la partenza.

Se vincerà la finalissima della Coppa Europa col Benfica

Un milione di premio al Milan «campione»

La lauta ricompensa a ciascuno dei giocatori presenti mercoledì a Wembley - La partita trasmessa per radio (ore 16) e per tv (ore 21,05) - I rossoneri partiranno domani per Londra

Dal nostro corrispondente

Milano, venerdì sera.

L'avventura di Wembley stimola ed appassiona il Milan, che ha incominciato a disinteressarsi del campionato non appena la riconquista dello scudetto tricolore è risultata impossibile e il traguardo della Coppa dei campioni è apparso a portata di mano. Non è colpa dei rossoneri se il Genoa non è riuscito ad approfittarne ed il Catania sì; ma è di fatto che l'ombra del Benfica si è proiettata sulla fase finale del torneo, inducendo l'allenatore Rocco — ormai vincolato al Torino — ed il direttore sportivo Viani — che potrebbe pure cambiare società — ad economizzare sull'impiego dei propri giocatori, per poter affrontare nelle migliori condizioni la finalissima di Wembley, in calendario per mercoledì prossimo.

Se i calciatori rossoneri avranno — come si è affermato — un milione di lire a testa in caso di vittoria, si può arguire che pure ai due tecnici responsabili sia stato promesso un premio speciale, e ciò comprova quanto sia ambita la conquista della Coppa dei campioni, finora dominata dal calcio iberico. Per giungere alla finale, il Milan ha dovuto eliminare nell'ordine il Lussemburgo, gli inglesi dell'Ipswich Town, i turchi del Galatasary e gli scozzesi del Dundee; ma già nelle passate edizioni la squadra rossonera, a differenza delle consorelle italiane, era riuscita a brillare nella Coppa dei campioni. Semifinalista nel 1956, il Milan sfiorò addirittura il successo a Bruxelles nel 1958, cedendo per 3 a 2 al Real Madrid che segnò il goal decisivo nel secondo tempo supplementare. Quella fu considerata e rimpianta come un'occasione perduta, perché il responso finale non corrispose all'andamento del gioco ed anche gli osservatori neutrali attribuirono ai rossoneri titoli e meriti sufficienti ad aspirare almeno al pareggio.

Dopo aver vinto le prime cinque edizioni (in fila, dal 1956 al 1960, il Real Madrid in fase calante dovette passare la scettro al Benfica, vincitore nel 1961 e nel 1962), i campioni del Portogallo, dopo essere eliminato nell'ordine gli svedesi del Norrkoeping, i cecoslovacchi del Dukla e gli olandesi del Feijenoord, sono riusciti a conservare anche il titolo nazionale, confermandosi in piena efficienza e quindi avversari temibilissimi. Difatti Viani, inviato come osservatore di Milan a Lisbona per la partita Benfica-Feijenoord (3-1) non ha nascosto al ritorno le sue preoccupazioni: «A Wembley sarà una faccenda seria — ha detto — anche perché i lusitani vantano una maggiore esperienza internazionale». «L'importante — ha soggiunto Viani nella sua relazione — sarà di controllare il gioco, di non lasciarsi imbrigliare, di imporre il proprio modulo, la propria iniziativa, che dovrà essere comunque misurata, mai esagerata a fuori del tempo».

E intanto si è messo al lavoro con Rocco per predisporre lo schieramento migliore e la tattica più idonea. Anticipato la trasferta di Catania, i rossoneri hanno stabilito di partire in aereo da Linate domattina subito con diciassette o diciotto giocatori. Bisogna infatti tener conto dell'eventualità di un pareggio, che comporterebbe la ripetizione dell'incontro due giorni dopo a Bruxelles (con possibili tempi supplementari).

Si calcola che più di tremila sportivi lasceranno Milano, in treno o in aereo, per assistere all'attesa confronto di Wembley, che avrà inizio alle ore 16 (la telecronaca registrata verrà trasmessa alle 21,05 sul primo canale); ma alcune migliaia di nostri lavoratori che si trovano in Inghilterra non mancheranno all'appuntamento, cosicché il Milan potrà contare sull'incitamento di sei o settemila italiani presenti negli spalti per applaudire l'auspicata vittoria. La radiocronaca diretta del secondo tempo sarà trasmessa alle ore 16.

Leo Cattini

Sani è in forma: giocherà a Londra contro il Benfica

Gare di lancio tecnico

Nuovi primati di pesca sportiva

Ecceilenti risultati sono stati ottenuti durante la giornata dei primati di «lancio tecnico» organizzata dalla sezione pesca del Centro Sportivo Fiat. All'interessante competizione di pesca sportiva, svoltasi sul campo sportivo «Vittoria» di Torino, hanno preso parte i migliori specialisti italiani che hanno fornito una brillante dimostrazione della loro abilità.

La gara è stata vinta dal giovanissimo campione italiano di 2ª categoria Ferruccio Bergonzo appartenente al sodalizio Lanzieri Recial di Vicenza, il quale ha stabilito il primato nazionale con il massimo punteggio di 196 su 100. Marco Fayan, della Sala Vicenza di Torino, ha invece eguagliato il primato italiano nella precisione del peso con 99 punti su 100.

Durissimo il contronto con la Spal

Il Genoa a Ferrara cambierà portiere

Gallesi sostituirà Da Pozzo infortunato - Baveni forse al posto di Occhetta per «marcare» Massei

Dal nostro corrispondente

Genova, venerdì sera.

La trasferta col Genoa è chiamata domenica a Ferrara potrebbe risultare decisiva ai fini della sorti della società rossoblù. E' chiaro che, perdendo contro la Spal, il Genoa potrebbe rimanere inglobato fuori dalla lotta per la salvezza, specie se il Napoli riuscirà a conquistare un risultato positivo a Torino contro i granata.

Nel caso contrario, invece, ove cioè si verificassero le due eventualità opposte, sarebbe il Genoa a tirare un sospiro di sollievo, anche se soltanto all'ultima domenica si conoscerà il nome della terza retrocedenda.

Ma può anche darsi che domenicani sia il Genoa che il Napoli si trovino ancora a pari punti. Comunque, oltre che sulle disgrazie degli altri, i rossoblù devono basare le loro possibilità di salvezza innanzi tutto sui propri meriti e sulle proprie capacità, di cui sono chiamati a dare dimostrazione fin due giorni contro una «provinciale di lusso» qual'è stata, quest'anno, la compagine ferrarese.

Per la Spal si tratta dell'incontro di addio al pubblico amico, ed i biancazzurri hanno dichiarato che intendono congedarsi dai loro tifosi alla maniera migliore: il Genoa, quindi, è avvisato.

Ma i giocatori rossoblù si dimostrano anch'essi intenzionati a conseguire un risultato positivo. E, appresi ritardo della sosta per l'incontro internazionale, l'allenatore Rosso ha fatto in modo che un'adeguata preparazione atletica potesse metterli in campo a Ferrara ai nastri di partenza affettivamente più preparati e maggiormente adatti ad una partita di «combattimento» come si preannuncia quella di domenica.

Vinto dalla Fiat 2300 l'«Economy Run» francese

MENTONE, venerdì sera.

Una brillante affermazione ha ottenuto la Fiat 2300, pilotata dalla coppia belga Quinquempoix-Demoulin, nell'ottava edizione dell'Economy Run francese. L'interessante competizione di regolarità a consumo si è conclusa ieri a Mentone dopo un percorso di 1328 km.

La vettura italiana si è aggiudicata l'importante prova consumando una media di litri 16,37 di benzina ogni 100 km. Ecco i risultati: Classe oltre 1600 cc.: 1) Quinquempoix-Demoulin (Bel.) su Fiat 2300 media litri 16,37 ogni 100 km.; 2) Remy-Quarnetti (Id.) su Mercedes 220 SE media 16,52.

Classe 1600 a 2000 cc.: 1) Skhegiel-Grakos (Rho.) su Volvo 122 S litri 6,35.

Classe 1000 a 1600 cc.: 1) Hebrard-Hebrard (Fr.) su Volkswagen 1200 litri 6,9).

Classe da 700 a 1000 cc.: 1) Gaynard-Vauthier (Fr.) su Ondine, litri 4,58.

Inferiori a 700 cc.: Malherbe-Martin (Fr.) su Citroën 2 CV litri 4,85.

Ai mondiali di basket

Clamorosa sconfitta degli U.S.A.

73-75 contro gli slavi

RIO DE JANEIRO, venerdì sera.

Risultato clamoroso nella prima giornata del torneo finale dei campionati mondiali di pallacanestro: gli Stati Uniti, una delle squadre favorite per la conquista del titolo, sono stati battuti dalla Jugoslavia per 75 a 73.

L'incontro è stato combattutissimo ed incerto sino alle battute conclusive. Il punteggio ha subito un'ultima continua a favore dell'una e dell'altra formazione. Gli americani hanno forse sottovalutato gli avversari e quando hanno trovato una resistenza più accanita del previsto si sono dimostrati, ordendo la impostazione del gioco al quintetto jugoslavo, che veniva considerato alla vigilia un avversario temibile ma non irresistibile, almeno per i favoritissimi dei campionati. Gli Stati Uniti terminavano il primo tempo in vantaggio (39-35) ma nella seconda frazione di gioco la Jugoslavia riusciva a rimontare l'esiguo svantaggio.

Negli altri incontri non si sono registrati risultati a sorpresa, i campioni uscenti del Brasile hanno battuto il Portorico per 62-55, dopo essere stati in vantaggio (35-27) al termine del primo tempo, e l'Urss ha sconfitto nettamente la Francia per 59 a 45.

L'Italia, che ieri ha riposato, incontrerà stasera il Brasile.

L'attaccante juventino accusa un forte dolore al ginocchio sinistro

Sivori forse assente a Venezia

Amaral lo sostituirebbe con il giovane Zigoni, se la prova di quest'oggi non dovesse risultare positiva - Numerose incertezze per i rimanenti ruoli della prima linea - Fra i neroverdi non giocherà l'ex-bianconero Mazzia

I bianconeri juventini partiranno domani alle 14,10 per la loro ultima trasferta del campionato a Venezia; oggi intanto i giocatori sosterranno l'allenamento conclusivo ed al termine Amaral comunicherà l'elenco dei convocati.

L'allenatore bianconero ha già dichiarato che deciderà la formazione da opporre ai neroverdi veneziani solo domenica mattina; le incertezze dello schieramento juventino sono diverse e nelle ultime ore se ne è aggiunta un'altra, che riguarda l'utilizzazione di Sivori.

Il capitano bianconero, durante la partita amichevole di mercoledì a Casale, si è infortunato al ginocchio sinistro e ieri ha dovuto disertare gli allenamenti, sottoponendosi ad una cura di forni. Sivori, che partirà alla volta dell'Argentina per un breve periodo di permesso nei prossimi giorni, farà riprenderà gli allenamenti oggi, ma la sua presenza domenica a Venezia non è sicura. Se le sue condizioni non dovessero migliorare in tempo utile, il suo posto potrebbe essere preso da Zigoni. Gli altri dubbi sulla formazione bianconera riguardano principalmente il ruolo di centravanti, per il quale sono in predicato Miranda e Siciliano, e quello di ala sinistra per il quale si deve decidere fra Crippa e Stacchini.

Il favorito alla maglia numero 9 è Miranda, ormai guarito dai vari malanni ed in buona condizioni di forma, ma anche Siciliano che giocherebbe contro i suoi ex-compagni, ha qualche probabilità di essere in campo. Crippa e Stacchini si disputeranno il ruolo di estrema sinistra, mentre Rossi dovrebbe essere schierato come ala destra: l'ex-neroverde sta attraversando un periodo di buona forma per cui il suo impiego è praticamente sicuro.

Qualche incertezza sussiste anche sull'allinestio della retroguardia: Sacco, probabilmente giocherà al posto di Leoncini a centrocampo, mentre Sarti ha maggiori probabilità dello stesso Leoncini di giocare con la maglia numero 6.

Reduce da una netta vittoria, la prima ottenuta in questo campionato in trasferta, il Venezia si appresta intanto ad affrontare i bianconeri juventini.

I neroverdi veneziani, una volta sfumate le speranze di salvezza, hanno dimostrato di attraversare un buon periodo di forma. Il migliore di quest'anno se ha valso loro l'unico successo esterno. E non è solo la netta vittoria di Firenze ad avvalorare questa ipotesi, ma anche il precedente pareggio ottenuto sul campo della Spal.

Peccato, dicono i tifosi, che la squadra incomincia a «girare» adesso che è troppo tardi; l'unico scopo ormai da raggiungere è quello di mettere in bella mostra gli elementi di maggior valore per le probabili cessioni. Sta di fatto che la condizione denunciata dai veneziani in questo finale è ottima. Anche lo scorso campionato essi cominciarono in crescendo, ma allora il loro risveglio fu meno tardivo e permise di raggiungere la salvezza con qualche giornata di anticipo.

Due partite rimangono dunque alla conclusione; tutte e due interne per il Venezia e contro squadre di rango come la Juventus e la Roma. Date le premesse dovrebbero essere quindi due belle partite.

Dopo gli allenamenti settimanali Quarlo non ha fatto alcuna anticipazione circa la formazione che scenderà in campo domenica, ma è molto probabile che essa non si discosterà molto da quella di Firenze. L'unica variante dovrebbe essere quella di Azzali al posto di Pochiesmo all'ala destra. Un'altra possibile variazione, ma meno probabile, potrebbe essere quella del rientro di De Bellis a terzino destro. Ecco quindi gli undici che dovrebbero affrontare la Juventus: Bubacco, Grossi, Ardizzon, Neri, Carantini, Francoli, Azzali, Santistéban, Bertù, Rallo, Dori.

Una «voce» che circola in città e che finora non ha trovato né conferma né smentita dà per sicuro a presidente del Venezia l'industriale del Portogruaro Armando Furlanis.

Boxe stasera a Torino

Riprendono stasera nella palestra di Torino Ring (via Principe Amedeo 5) i tradizionali «venerdì del Dilettante». Il programma della riunione comprenda dieci incontri fra pugili dilettanti, tra i quali i più interessanti sono: Noasa; Toma (Ignis) e La Torre (Incet) Piuma; Ciccirillo (Ignis) contro Banco (A.P.T.) Leggeri: Nousois (Ignis) e Fornerlo (A.P.T.); La Torre N (Ignis) e Allana (Torino Ring); Incandela M. (Torino Ring) e Cocuzza (A.P.T.). Medi: De Grandi (Ignis) e Spalla (Torino Ring); seguiranno altri quattro combattimenti.

I cavalli dell'Amedeo ultimano la preparazione sulla pista di gara

Haseltine: un allenamento eccezionale

Domani è in programma l'ultima riunione pomeridiana di trotto; dalla prossima settimana si correrà in notturna

Sei dei cavalli iscritti al Principe Amedeo — Bourbon, Haseltine, Tavernier, Tannenbaum, Prince du Cap e Villequano — sono scesi in pista stamattina per gli ultimi galoppi di allenamento in vista della corsa di domenica. Particolarmente brillante è apparso Haseltine, che sembra aver superato in una giornata del «Derby». Nessuno, per altro, è stato impegnato a fondo, anche per le condizioni della pista ancora faticose, presentando il bel tempo il terreno dovrebbe essere sufficiente per domenica. In questo modo Fuglar, Visteuil e Antichan, quei buoni galoppatori siamesini a San Siro e saranno trasferiti domani a Torino.

Domani ultimo pomeriggio ferlale di trotto: dalla settimana prossima le corse avranno luogo di sera, alla luce artificiale. Prova di centro il Premio delle Piramidi (L. 500.000), in cui sono stati stamane dichiarati partenti: a m. 2150: Assuero (F. Milani), Intrigante (G. B. Fugnoli), Tutulo (I. Bertini), Galen (Z. Delleplane), Babylona (B. Leoni); a m. 2150: Donzia (A. Pedrazzani). Corsa aperta, in cui Donzia è il concorrente più qualitativo, ma non ha un compito facile dovendo rendere 20 metri agli avversari, fra i quali Assuero e Tutulo ci sembrano i migliori.

Partenti e favoriti delle altre corse (inizio alle 15,30): Premio Cheope (L. 267.500), a m. 1660: Centauro, Lancastro, Mafon, Ivar; a m. 1620: Pakistan; favoriti: Ivar-Pakistan. Premio dei Faraoni (gentiluomini; L. 250.000) a m. 1660: Bihar, Rochimo, Agean, Pierrot; a m. 1620: Essere, Lohengrin; favoriti: Lohengrin-Pierrot. Premio Micerino (L. 300.000), a metri 2000: Castel Delfino, Biancino, Barsenno, Turco, Deicolo; a m. 2100: Kocolo, Dondo; favoriti: Castel Delfino-Turco. Premio Sfinge (L. 315.000), a m. 1600: Epoque, Denver, Massaua, Valerio; a m. 2420: Radar, Grenoble, Galima; favoriti: Epoque-Massaua. Premio Chefren (L. 267.500) m. 2060: Rosa di Francia, Ciuffolotto, Tenaia, Manyba, Quintana, Mezzocolle, Doria, Passadera, Pennazzana; favoriti: Quintana-Mezzocolle. Premio Sera (L. 250 mila), a m. 1600: Ragnatela, Carpaccio, Tridente, Acustica, Sarmiglione; a m. 2060: Ingenua, Valaria, Cimbro.

La sigaretta accesa contiene veleni pericolosi filtrateli col Bofil

Sì, la sigaretta è un piacere ma nasconde in sé gravi insidie: il catrame e la nicotina. Queste sostanze, liberate dall'altissima temperatura della brace di sigaretta (600 gradi), costituiscono un pericolo grave per i polmoni. Tosse, catarro, mal di testa, vertigini, ecc. sono il campanello d'allarme che vi avverte del pericolo che può insidiare la vostra vita. Se non potete smettere di fumare adottate il filtro BOFIL, il più potente depuratore del fumo di sigaretta. Il filtro BOFIL trattiene la più alta percentuale di veleni tra tutti i filtri in commercio, senza togliere il gusto alla sigaretta.

Dopo 150 sigarette, controllate voi stessi quanto catrame e nicotina il filtro BOFIL ha assorbito risparmiandoli ai vostri polmoni.

BOFIL è in vendita in tutte le tabaccherie nei tipi "normale" e "super"

bofil

'Normale' (per 150 sigarette) L. 50 - 'Super' con espulsore (per 150 sigarette) L. 100

OFFERTA SPECIALE: bustina verde di 5 Bofil normali L. 200 ...risparmierete 50 lire!

ARA COMMISSIONARIA FIAT

CONSEGNE SOLLECITE - VASTO ASSORTIMENTO AUTOVEICOLI USATI - FACILITAZIONI PAGAMENTO

VIA MONTE DI PIETÀ 1 - TEL. 45.418 - C. BELGIO 101 - TEL. [illegible]

ANNUNCI ECONOMICI

DOMANDE AFFITTO ALL. LOCALI e TERR. L. 150 p.p.

(Continua da pag. 9)

CONSIGLI piemontesi abitissima camera cucina servizi zona corso Regina, Martinetto, e Umbria. Tel. 377-512 ore 10.

DIPENDENTE ente pubblico scopo matrimonio affitterebbe subito una due camere servizi. Telefonare 387-701. A48537

DIRIGENTE affitterebbe 4 camere salone due doppi servizi, cambierebbe eventualmente zona con altro piccolo. Telef. 589-025.

DIRIGENTE INDUSTRIALE RICERCA ALLOGGIO AFFITTO SIGNORILE 6-8 CAMERE. SCRIVERE: « PUBBLICITA' STAMPA 7294 — TORINO ».

FAMIGLIA [illegible] 2 adulti cerca alloggio 3 camere tinello servizi. Telefonare 620-845 ore ufficio. A47097

FAMIGLIA torinese referentesta quattro persone adulte cerca alloggio tre camere cucina servizi zona S. Salvario, Nizza. Scrivere: « Pubblicità Stampa 2377 — Torino ». A48323

INDUSTRIALE cerca alloggio 4 camere salone tinello doppi servizi zone preferibilmente zona [illegible]. Telefonare 663-078.

PIEMONTESI [illegible] referenziati cercano camera con servizi. Tel. 595-358.

PROFESSIONISTA cerca ufficio centrale 2-3 locali. Telef. 527-735, ore ufficio.

PROSSIMI sposi cercano camera tinello servizi preferibilmente zona Mirafiori. Scrivere speciale. Telefonare ore pasti 391-185. A46393

REFERENZIATI [illegible] 3 camere salone servizi o 4 camere servizi, liberi luglio settembre. Telefonare 768-232.

SETTENTRIONALI 2 persone altissimo ceto cercano camera servizi direttamente da proprietario. Scrivere Partenza, via Cesare Correnio 9, Torino, tel. 725-420.

SIGNORA sola civile cerca signorile camera cucina zona Porta Palazzo Stadio Parella. Tel. ore 9-12 274-242.

SOCIETA' metalmeccanica intende affittarebbe locale uso laboratorio controllo materiali. Scrivere: « Pubblicità Stampa 9129 — Torino ». A47894

SPOSI cercano alloggetto camera tinello servizi possibilmente Madonna Campagna. Telefonare 780-344. A50788

SPOSI intimi cercano alloggetto pelletteria. Telefonare 743-802. A48825

TRASFERITE prossimo epoca cerca camera cucina zona Madonna di Campagna borgo Vittoria. Telefonare 259-171.

VEDOVA illesa figlio, impiegata ottimi polizia sede uffici postelegrafici, cambio alloggio. Telefonare 332-591.

OFFERTE AFFITTO ALL. LOCALI e TERR. L. 150 p.p.

A 35.000 s. Salvario affitto stabile 3 camere cucina. Telefonare 545-429.

A 35.000 zona S. Paolo 4 camere doppi servizi, Telefonare 529-530. 1144

ADRIANO 1-2-3 camere servizi. Arsenale 42, telefonare 546-429. 1035

ARBIOGNANCOUR alloggi diverse zone, agenzia Cossu, Nicolli 14, tel. 525-639.

ARISTALE subito Lucento affittasi negozio vetrinetta annesso alloggio signorile due camere cucina cucinetta. Telefonare 540-258. 1007

AFFITTASI alloggi ammobiliati centrali semicentrali anche uso pied-à-terre. Riv. Mazzini 1. 197

AFFITTASI in palazzo vicino ferrovia stabile completamente uffici funzionali. Telefonare 534-561. A41862

AFFITTASI sette locali piano terreno 130 mq. uso laboratorio in Venaria. Lire 35.000 mensili. Telefono 527-420.

AFFITTASI locale mq. 70 per lavoro silenzioso, ingressi mq. 35 e 25, alloggio tre più servizi. Telefonare 42-604.

AFFITTASI subito locali spaziosi ristorante adatti alloggiamenti o altro; Telefonare ore pasti 595-128, 532-672.

AFFITTASI alloggio centralissimo signorile 4 camere servizi. Referenze. Intermediari. Telefonare serali 551-054.

AFFITTASI alloggetto nella campagna Astigiana, possibilmente a pensionati. Scrivere: « Pubblicità Stampa 9028 — Torino ». A47894

AFFITTASI alloggio tre camere cucina servizi immediato assumesse Francesco da Paola 43, ore 15-18. A49368

AFFITTASI bellissimo negozio con retro. Ammesso alloggio in cambio. Bellissima 12. A49387

AFFITTASI locale uso ufficio pure centrale libero fine mese. Telef. 519-542.

AFFITTASI 36.000 luglio via Buenos Aires 3 camere servizi. Telef. 486-951, 751-253. A49226

AFFITTASI vicinanze Torino zona collinare 3 camere servizi. Scrivere: « Pubblicità Stampa 5520 — Torino ».

AFFITTASI 1° settembre 4 camere, cucina doppi servizi anche uso ufficio, corso Rosselli. Telefonare 514-583.

AFFITTASI locale uso negozio magazzino mq. 75 fronte strada zona S. Rita. Telefonare 677-054. A47953

AFFITTASI magazzino laboratorio industria silenziosa mq. 600. Attualmente divisibile con ufficio, riscaldamento, cancello indipendente, passaggio autotreni, capolinea tram 2. S. Tel. 730-968.

AFFITTASI alloggio luminoso salone cucina soggiorno cucinino bagno. Telefonare 732-197. A50639

AFFITTASI alloggio signorile tre camere salone cucina doppi servizi e ascensore. Montecuccolo, Libraio 47. A50726

AFFITTASI alloggio tre [illegible] tinello cucinino servizi ingresso [illegible] bagno, Parella. Tel. ore 9-12 274-242.

AFFITTASI alloggetto nella campagna Astigiana, possibilmente a pensionati. Scrivere: « Pubblicità Stampa 9028 — Torino ». A47894

AFFITTASI alloggio signorile tre camere salone cucina doppi servizi, salottino. Scrivere: « Pubblicità Stampa 3303 — Torino ». A51908

AFFITTO per deposito circa 1500 metri terreno libero in Torino, Strada Casalbo al Abrafieri. Telefonare 547-128.

ALLOGGETTI zona di Paolo, Parella, Francia affittasi subito. Rivolgersi Chiavassio, via Luini 142. 1165

ALLOGGIO 4 camere cucina bagno terrazzo doppio [illegible] 236 Pozzo-[illegible] 55. 236

ALLOGGIO signorile mite camere 4 [illegible] cucina doppi servizi garage affittasi via Sesia. Telefonare 782-845.

ALLOGGIO signorile due camere salone cucina doppi servizi garage affittasi. Corso Quintino Sella, telefono 769-946.

AMPI locali mq. 100 prospicienti via S. Francesco da Paola adattissimi a studio uffici vendita rappresentanze affittasi. Telefonare 44-433. 1068

ANTISTICO palazzo, paraggi Rattazzi, dispone appartamenti signorili. Esaminasi eventuale richiesta giovane Società. Scrivere: « Pubblicità Stampa 2182 — Torino ». A48858

ATTICO signorile 7° piano 4 camere salone cucina doppi servizi grande terrazzo, Cigna ang Cecchi impresa vende, affitta, permuta, mutuo. Telef. 31-756.

AUTOTRASLOCHI abilissimi attrezzati antifurti imballi, deposito mobili, mensile. Telefonare 372-558, Gualì.

AUTOTRASLOCHI accreditatissimi, autofurgoni, imballi, personale, comprensivo, preventivi Telef. 386-220, Mastropietro.

CAMERA cucina primo piano affittasi 15.000. Rivalgersi bar Diabetti 35.

CAUSA trasferimento affitto alloggetto zona Stazione. Telef. ore serali 388-914.

CHIMICHIA affittasi locale uso magazzino volendo alloggio garage. Telefonare 761-016. A50388

CORSO Marmol affittasi locali uso ufficio magazzino. Telefonare 50-023.

CROCETTA affittasi due camere tinello servizi. Referenze. Scrivere: « Pubblicità Stampa 5426 — Torino ». A50615

FRONTE strada Rivarolo Front affittasi ampio fabbricato rurale portoni ovetto ristrutturato adatto piccola industria zona deposito. Telefonare 772-821.

LOCALE nuovo mq. 625, scrivere, altezza illuminazione affittasi. Tel. 326-892.

LOCALE uso negozio, ufficio affittasi passaggi Porta Nuova. Tel. 776-171.

LOCALE uso magazzino laboratorio mq. 300 affittasi borgo Vittoria. Telefonare 80-986. A46290

MEZZO d'affittare con retro mezzo scalo. Corso Vercelli 240. Tel. 290-348.

NEGOZIO 3 vetrine mq. 120 adatto esposizione via San Paolo angolo via S. Bernardino vende affitta impresa, mutuo. Telefonare 31-736 158

NUOVO locale due piani mq. 600 adatto deposito-ufficio laboratorio silenzioso affittasi. Corso Regio Parco 42, tel. 68-330.

PARADISI Cherasco affittasi piano stabile tre locali uso ufficio deposito. Telefonare 620-058. A47181

SEMINTERRATO luminoso ceramo mq. 200 lavanti Aeronautica libero subito volendo alloggio 2 camere servizi 3 piano su corso Francia adatto uffici. Telefonare 851-012. A47585

SIGNORILE bellissimo alloggio corso Raffaello 28, piano secondo, ascensore, riscaldamento, 160 circa, due ampie camere sul giardino, cucina, ripostiglio affittasi a distinissimi coniugi soli. Telefonare pomeriggio 892-586. A47821

10.000 mensili affittasi quasi alloggio signorile corso Agnelli. Tel. 854-862.

UFFICIO affittasi 3 camere bagno 2° piano via Peyron. Telefonare ore pasti 779-812. A50655

VILLA nuova propriamente affittasi 30 giugno alloggio mq. 200, posizione panoramica, terreno garage. Tel. ore pasti 870-139. A48514

LOCALI PER VILLEGGI. L. 150 per parola

A Varigotti affittasi alloggi mese giugno. Telefonare 272-701 ore 19-21.

A 20 km. affittasi in villa 5 camere stagione estiva [illegible] giardino. [illegible] marittimo 41-013. A48076

APPITTASI luglio agosto alloggio per 4 persone in Lanzo centro. Tel. 770-816 ore 8-10. [illegible]

AFFITTO camera ammobiliata uso cucina [illegible] Lanzo. Telefonare [illegible].

ALBISOLA Mare affittasi alloggio nuovo giugno luglio. Tel. 471-074 ore pasti.

ALBISOLA Mare magnifico appartamento vista, panoramico vendesi appartamento cinque cucina impianto doppi servizi ristorante sempre con preavviso telefonico 41-703 Nicola Mare. 14139

ARMA affittasi alloggio due camere servizi luglio agosto. Telefonare 853-596 dalle 14-20. A51785

BARDONECCHIA cedo appartamento completamente ed lati giugno luglio. Telefonare 850-353. A51918

BARDONECCHIA affittasi appartamento 480.000 alloggio nuovo elegante sei letti riscaldamento centrale, garage. Telefonare pasti 870-783 mchano giorno a mchano.

BORGHETTO Santo Spirito affitto villa mese appartamento ammobiliato. Telefonare [illegible] Torino. [illegible]

CARESIO affitto tre stanze cucinetta pensione. Interessante. Diritti, Achille Mauri 4, Milano. A48308

OFFRESI stupenda ultra ampio alloggio ammobiliato centralissimo Celle Ligure massima serietà, riferenze Scrivere: « Pubblicità Stampa 8290 — Torino ».

PINO affitto giugno metà luglio appartamento in villetta giardino. Telefonare pasti 837-870. A49063

RAPALLO affittasi appartamentino ammobiliato signorile zona residenziale giugno agosto. Telefonare 663-719.

RIMINI affittasi 1-2 camere tinello cucinino bagno villetta. Telef. 336-818.

RIVIERA Albenga affittasi ammobiliato due tre camere sala cucina bagno. Telefonare Torino 543-857. A48712

RIVIERA (Pegli) affittasi appartamento vicinissimo mare, arredato, riscaldato, sette letti. Telefonare ufficio 53-178 (interno 23).

S. MARGHERITA Ligure giugno luglio affitto ammobiliato importante pianterreno, vista vasta in villa. Cassetta 1487 P. Sup. Genova. 24042

SANREMO affittasi subito due mesi alloggio mobiliato centralissimo. Telefonare 678-043. A48040

SANREMO fronte Unione bassissimo piano terra con garage annualmente affittasi Scrivere: « Pubblicità Stampa 2160 — Torino ». A42602

SANREMO vicinanze spiaggia affittasi luglio-agosto signorile alloggio tre camere servizi. Telefonare mattino 888-968.

SANREMO (Sorriso) 89, tel. 81-370, bellissimo appartamento 5 letti liberi dal 20 giugno e dopo 15 agosto.

SANREMO affittasi da maggio a settembre, vasto appartamento centralissimo, vicino spiaggia, interamente arredato, affitto mensile 100.000, scrivere: Andreoli, Largo Volta 6, tel. 87-809.

SPOTORNO affittasi vasto alloggio non di tre camere servizi giardinetto. Telefonare 871-214. A48106

ALBERGHI E STAZIONI CLIMATICHE L. 150 p. p.

A. HOTEL Piazza Cipressi, strada Valsesia 182, raggiungo Mosso in ogni stagione, per convalescenza, riposo, ogni comfort. Telefonare 658-483. 1136

ALASSIO, Capello, camere con pensione, trattamento familiare, prezzi modici, vicino mare. Via Dante 21. Tel. 40-827.

ALASSIO pensione Casa Graziano, zona tranquilla, ottima cucina, spiaggia privata. 24122

ALASSIO, Pensione Montemare, via Adriatica, bellissima posizione. Trattamento familiare, prezzi modici. 21220

ALBISOLA Capo, tel. 46-015, Soggiorno Villa Columbus. Ambiente familiare, giardino. 24016

BELLARIA, Villa Gisela, ambiente familiare, confortevole, vasta spiaggia, giugno 1400, luglio 1700 completissimo, agosto modici. 23769

BELLARIA, Pensione Rosa Centrale, telefono 44-103, ambientata mare, giugno-settembre 1350 comprendente, alta stagione interpellateci. 23708

CATTOLICA, Hôtel Lusor, il soleggiato sul mare, camere tutti comfort, ascensore, bar, giardino, prezzi vera convenienza. Interpellateci. 23769

CELLE Ligure, Pensione dell'Angelo, tranquilla, giardino. Luglio 2300 completissimo Telefonare 78-032. 24018

CATTOLICA Hôtel Savoia direttamente mare. Prenotatevi. Ogni comfort. Camere con servizi privati. Ascensore. Spendali condizionati per famiglie. Trattamento signorile. Telefonare 61-174. 24379

CERVETTO Mare Cervinoni, tel. 81-333 Hôtel Ria, seconda categoria, camere bagno telefono, diretto mare, giardino parcheggio. 23918

CHIAVARI (Tigullio, corso Dante 153), accogliente soleggiato, mare, familiare. Maggio giugno 1700. Luglio agosto eccezionali. Facilitazioni. 24022

FINALMARINA Borgo, trattoria pensione Lidia, 2000 mila, maggio giugno [illegible]. A50612

FORNI industriali europeista metallica [illegible] praticissimo sempre lavori prodotto domicilio a consumare. Tel. 280-317.

LOANO, a 100 metri mare in Tersina Borgata, pensione cucina piemontese, Maggio-giugno L. 1700, luglio-agosto 2000, settembre 1700. V. Aurelia 376.

RIMINI piazza Ariosti, Villa Doro, Telefonare 2, vicino mare, villa ricchissima, maggio giugno settembre 1100 completissima, luglio agosto medici. 23954

RIMINI, Soggiorno Fernanda, ridotissima mare, ottimo trattamento. Maggio-giugno 1100. 23768

RIMINI, Pensione Cicina, posizione centrale, ristorantissimo, completissima, [illegible] trattamento. Interpellateci.

RIMINI, Pensione Belvedere, Regina Elena 50, accesso diretto mare. Autoparco. Prezzi minimi. 23912

RIMINI Sangiuliano Mare, pensione Delizie, vicinissima mare, giugno 1300, luglio 1800. 23467

VARAZZE Al Rocchello, [illegible] amena, grande parco. Maggio giugno settembre facilitazioni. Telefonare 77-264.

VARIGOTTI Hôtel Marmorea, nuovo, tranquillissimo, tutto comfort bagno. Telefonare 60-095. 24030

VILLA Elvira, Cervo (Torino), cure, ecobalneazione, [illegible] soggiorno ideale ogni stagione. Comfort. Tel. (0183)-51-00.

VISERBA, Hôtel Nicaragua, nuovissimo, direttamente mare, ogni [illegible] moderni, due trattamento. 23312

VISERBA, Pensione Apollo, vicinissima mare, Bassa stagione 1800 completissima. [illegible] Tranquilla.

SPAIR 117

2 AUREI prodotti GUBRA

Per ogni lattina di CERA ORO, del peso di 1/2 Kg. o 1 Kg., sarà offerto in omaggio un tubetto di "MANIDOR", l'ottima crema per la bellezza delle mani.

LA CERA MODERNA NON INFIAMMABILE PER PAVIMENTI MARMO PIASTRELLE LINOLEUM

CREMA IN TUBETTO PER CALZATURE DI LUSSO

Aut. Min. N. 5147

GUBRA S.p.A. - CINTO [illegible]

LOANO, telefono 60-388, pensione Panorama vicino mare, ogni comfort, prezzi modesti. Prenotatevi. 23313

MIRAMARE, Rimini, Hôtel Tanya, sul mare, anche camere servizi privati, cucina genuina. Interpellateci. 23819

RICCIONE, Hôtel Alfredina, al mare, molte camere servizi privati. Interpellateci. 23760

RICCIONE, Hôtel Pensione Universal, vicina mare, ogni comfort, prezzi convenienti Gestione proprietari.

RIMINI pensione Silvana, maggio giugno settembre 1300 tutto compreso. Interpellateci. 24153

RIMINI, Semicelitato Mare, Pensione Artemisia. Modernissima, prima linea. Maggio-giugno 1150, luglio 1500.

RIMINI, Rivabella, Pensione Carol, modernissima, camere con balcone, vista mare. Parcheggio. Giugno 1400, luglio 1800.

RIMINI, Rivabella, Pensione Daria, centralissima. Giugno settembre 1400, luglio 1900. 23727

SPOTORNO, pensionato familiare, ancora qualche stanza libera ultima. Educazione della Prontiliera, Trento 13, Torino.

COLLEGI ISTIT. SCUOLE L. 150 per parola

ACCONCIATURE interessante scuola stabile parrucchiere perfetto moderno insegnamento. Pierolette, via Mazzini 9. ?

ALFALINGUE, Fabro, 4 Mesi, dattilo, corrispondenza commerciale, calcolo meccanico paghe contributi. 1197

ALL'ISTITUTO Cima corsi diurni, serali stenografia, dattilografia, computisteria, paghe, calcolo meccanico, contabilità meccanizzata, lingue. Lezioni individuali preparatorie esami. Via Roma 254.

ALL'ISTITUTO Cremona, Cermala 32, continua richiesta personale specializzato, impiegate, parrucchiere dattilografia, stenografia, computisteria ecc... Corsi diurni, serali 991

ALASSIO collegio Alma Mater, Mameli 14, ogni accogliente vita, soggiorno gustoso studenti e famiglie. Lezioni. Ripetizioni. Telefono: Alassio 40-601; Torino 364-948. 317

ISTITUTO Vaganay, via Magenta 7, Corsi qualifica saldatori meccanotecnici elettrici. 24

LEZ. TRADUZ. PERIZ. L. 150 per parola

BALLERINE modernissimi rapidissimo Corso 5000. Telef. 513-036, [illegible] San Martino 6. 1137

CANTANTI musica leggera improvviso ladies L. 500. Telefonare 291-142.

DIPLOMATO Cambridge impartisce lezioni inglese ore serali preparati. Telefonare ore pasti 390-968. A50235

ESP lezioni lingua francese spagnolo tedesco. Telefonare 261-972. A48831

LAUREATO legge assolvia società assumerebbe amministrazioni stabili privati condominiali. Telef. 388-726 ore pasti.

LAUREATO torinese [illegible] assumerebbe incarichi fiduciari amministrazioni patrimoni cauzionando, collaborazione alto livello consulenza. Scrivere: « Pubblicità Stampa 5389 — Torino ». A48319

MATEMATICA lezioni preparazioni ripetizioni, zona Vinzaglio. Telef. 547-625.

PROFESSORESSA [illegible] offresi convertalboni matrimoniale anche domicilio. Telefonare 578-003 ore 18-20.

DOMANDE IMPIEGO L. 50 per parola

A.A.A. URGENTE fidanzata commercialista 40enne quindicennale qualificata esperienza amministrativa offresi media industria torinese anche eventuali prestazioni saltuarie Scrivere: « Pubblicità Stampa 9424 — Torino ». A43568

A. GIOVANISSIMO serio buona cultura conoscenza campo commerciale offresi per impiego anche compartimento responsabilità, (garantiscono) volontà e responsabile applicazione. Scrivere: « Pubblicità Stampa 2566 — Torino ».

A serie ditta offresi posto miglioramento provvista dattilografia esperienza pluriennale paghe [illegible] Scrivere: « Pubblicità Stampa 8193 — Torino ».

A serie ditta ventitrenne specializzatissima offresi. Scrivere: « Pubblicità Stampa 8150 — Torino ». A46266

ABILISSIMA contabilità generale industriale veramente capace lavoro organizzazione ed indipendente accompagnata pomeriggio o sabbia Rimembr. Telefonare 372-089 ore pasti. A50947

ABILISSIMA contabilità dattilografia lavori vari, ufficio attraente ordine, bilancio assicura eseguire lavori proprio domicilio. Telefonare 49-823. A50135

ACCETTEMI qualsiasi lavoro d'ufficio a domicilio, compresi paghe e contributi. Scrivere: « Pubblicità Stampa 9080 — Torino ». A49668

ACCETTO a domicilio lavoro dattilografia anche continuativo. Precisione, puntualità. Telefonare ore pasti 830-987.

AFFITTASI bella camera matrimoniale o due letti persone distinte. Tel. 83-006

AFFITTASI ammobiliata con lettino posizione operaia ore pensione. Tel. 884-397.

AFFITTASI camera letti completa volendo pensione. Telefonare 513-454.

AFFITTASI ammobiliata volendo pensione. Telefonare 483-977 ore 8-14.

AFFITTASI camera mobiliata 2 letti, 30.000 mensili. Tel. 530-953 ore 9-10.

AFFITTASI signorile ammobiliata completa confort professionista bancario. Scrivere: « Pubblicità Stampa 8035 — Torino ».

AFFITTO stanza due o tre letti signorina pensione completa. Telefonare pomeriggio telefono 313-625. A47677

CAMERA con pensione extra serie professionista piemontese purchè unico pensionante massimo due, ottima pensione zona Francia Stadio Milano Vittoria. Telefonare 273-769. A47055

CENTRALISSIMA nuova matrimoniale luminosa, [illegible] corrente, tranquillità. Telefonare [illegible]-982. A50735

CERCASI elegante ammobiliata libera zona compresa corsi Raffaello, Duca Telefonare mattino [illegible]. A47328

CERCO impiegato deposito condividere ammobiliata 2 letti, servizi. Tel. 588-375.

CHIRANO affittasi elegante matrimoniale con uso cucina a centrali riferenziali. Telefonare [illegible]-644 ore pasti. A48014

PORTA NUOVA signora attua ammobiliata unico inquilino ambiente familiare. Scrivere: « Pubblicità Stampa 8121 — Torino ». A50049

PROFESSIONISTA milanese cerca signorile ammobiliata Torino, [illegible] capita periodo 1° agosto-30 settembre. Scrivere: « Pubblicità Stampa [illegible] — Milano ».

ZONA Servizi bella ammobiliata due [illegible]. Tel. 754-653.

DOMANDE IMPIEGO L. 50 per parola

A.A.A. URGENTE fidanzata commercialista 40enne quindicennale qualificata esperienza amministrativa offresi media industria torinese anche eventuali prestazioni saltuarie Scrivere: « Pubblicità Stampa 9424 — Torino ». A43568

A. GIOVANISSIMO serio buona cultura conoscenza campo commerciale offresi per impiego anche compartimento responsabilità, (garantiscono) volontà e responsabile applicazione. Scrivere: « Pubblicità Stampa 2566 — Torino ».

A serie ditta offresi posto miglioramento provvista dattilografia esperienza pluriennale paghe [illegible] Scrivere: « Pubblicità Stampa 8193 — Torino ».

A serie ditta ventitrenne specializzatissima offresi. Scrivere: « Pubblicità Stampa 8150 — Torino ». A46266

ABILISSIMA contabilità generale industriale veramente capace lavoro organizzazione ed indipendente accompagnata pomeriggio o sabbia Rimembr. Telefonare 372-089 ore pasti. A50947

ABILISSIMA contabilità dattilografia lavori vari, ufficio attraente ordine, bilancio assicura eseguire lavori proprio domicilio. Telefonare 49-823. A50135

ACCETTEMI qualsiasi lavoro d'ufficio a domicilio, compresi paghe e contributi. Scrivere: « Pubblicità Stampa 9080 — Torino ». A49668

ACCETTO a domicilio lavoro dattilografia anche continuativo. Precisione, puntualità. Telefonare ore pasti 830-987.

AFFITTASI bella camera matrimoniale o due letti persone distinte. Tel. 83-006

AFFITTASI ammobiliata con lettino posizione operaia ore pensione. Tel. 884-397.

AFFITTASI camera letti completa volendo pensione. Telefonare 513-454.

AFFITTASI ammobiliata volendo pensione. Telefonare 483-977 ore 8-14.

AFFITTASI camera mobiliata 2 letti, 30.000 mensili. Tel. 530-953 ore 9-10.

AFFITTASI signorile ammobiliata completa confort professionista bancario. Scrivere: « Pubblicità Stampa 8035 — Torino ».

AFFITTO stanza due o tre letti signorina pensione completa. Telefonare pomeriggio telefono 313-625. A47677

CAMERA con pensione extra serie professionista piemontese purchè unico pensionante massimo due, ottima pensione zona Francia Stadio Milano Vittoria. Telefonare 273-769. A47055

CENTRALISSIMA nuova matrimoniale luminosa, [illegible] corrente, tranquillità. Telefonare [illegible]-982. A50735

CERCASI elegante ammobiliata libera zona compresa corsi Raffaello, Duca Telefonare mattino [illegible]. A47328

CERCO impiegato deposito condividere ammobiliata 2 letti, servizi. Tel. 588-375.

CHIRANO affittasi elegante matrimoniale con uso cucina a centrali riferenziali. Telefonare [illegible]-644 ore pasti. A48014

PORTA NUOVA signora attua ammobiliata unico inquilino ambiente familiare. Scrivere: « Pubblicità Stampa 8121 — Torino ». A50049

PROFESSIONISTA milanese cerca signorile ammobiliata Torino, [illegible] capita periodo 1° agosto-30 settembre. Scrivere: « Pubblicità Stampa [illegible] — Milano ».

ZONA Servizi bella ammobiliata due [illegible]. Tel. 754-653.

DOMANDE IMPIEGO L. 50 per parola

A.A.A. URGENTE fidanzata commercialista 40enne quindicennale qualificata esperienza amministrativa offresi media industria torinese anche eventuali prestazioni saltuarie Scrivere: « Pubblicità Stampa 9424 — Torino ». A43568

A. GIOVANISSIMO serio buona cultura conoscenza campo commerciale offresi per impiego anche compartimento responsabilità, (garantiscono) volontà e responsabile applicazione. Scrivere: « Pubblicità Stampa 2566 — Torino ».

A serie ditta offresi posto miglioramento provvista dattilografia esperienza pluriennale paghe [illegible] Scrivere: « Pubblicità Stampa 8193 — Torino ».

A serie ditta ventitrenne specializzatissima offresi. Scrivere: « Pubblicità Stampa 8150 — Torino ». A46266

ABILISSIMA contabilità generale industriale veramente capace lavoro organizzazione ed indipendente accompagnata pomeriggio o sabbia Rimembr. Telefonare 372-089 ore pasti. A50947

ABILISSIMA contabilità dattilografia lavori vari, ufficio attraente ordine, bilancio assicura eseguire lavori proprio domicilio. Telefonare 49-823. A50135

ACCETTEMI qualsiasi lavoro d'ufficio a domicilio, compresi paghe e contributi. Scrivere: « Pubblicità Stampa 9080 — Torino ». A49668

ACCETTO a domicilio lavoro dattilografia anche continuativo. Precisione, puntualità. Telefonare ore pasti 830-987.

AFFITTASI bella camera matrimoniale o due letti persone distinte. Tel. 83-006

AFFITTASI ammobiliata con lettino posizione operaia ore pensione. Tel. 884-397.

AFFITTASI camera letti completa volendo pensione. Telefonare 513-454.

AFFITTASI ammobiliata volendo pensione. Telefonare 483-977 ore 8-14.

AFFITTASI camera mobiliata 2 letti, 30.000 mensili. Tel. 530-953 ore 9-10.

DICIANNOVENNE dattilografia offresi primo impiego. Scrivere: « Pubblicità Stampa 7323 — Torino ». A49780

DICIOTTENNE cerca impiego pratica [illegible] ufficio [illegible] industria. [illegible] « Pubblicità Stampa 2516 — Torino ». A50060

DICIOTTENNE offresi aiuto dimostratore mercatino particolarità primo impiego. Scrivere: « Pubblicità Stampa 9123 — Torino ». A50060

DICIOTTENNE cerca secondo impiego stenodattilografia offresi industria. Scrivere: « Pubblicità Stampa 7343 — Torino ». A49786

DIPLOMATA conoscenza inglese e dattilografia libera subito impiegabilissima. [illegible] 581-021. A50063

DIPLOMATA laboratorista, specializzata poliambulatori, pratica, offresi ospedali, cliniche private, ambulatori. Scrivere: « Pubblicità Stampa 7075 — Torino ».

DIPLOMATA pratica [illegible] capace lavoro indipendente scopo miglioramento offresi. Scrivere: « Pubblicità Stampa 7363 — Torino ». A50069

GEOMETRA offresi sviluppo disegno edile proprio domicilio. Tel. 523-903 tutti giorni ore 13-20. A49432

GEOMETRA accetta qualsiasi tipo di impiego. Telefonare 723-269.

GEOMETRA accetterebbe proprio domicilio lavori contabilità, computi, disegni e altro adeguata. Scrivere: « Pubblicità Stampa 1247 — Torino ». A51772

GIOVANE assicura utilissime offerte subito. Telefonare 281-715. A50099

GIOVANE perito elettrotecnico militesente in possesso di patente offresi sede idile. Telefonare 296-408. A52960

GIOVANE [illegible] auto propria desidera [illegible] carriera vendita preferibilmente zona ditta settore meccanico. Scrivere: Casella 20 M, Pubblicitas, Biella. 24233

GIOVANE impiegato ottimi requisiti [illegible] esperienza rappresentanza offresi. Scrivere: « Pubblicità Stampa 7240 — Torino ».

GIOVANE impiegato offresi per qualsiasi lavoro serale o festivo. Scrivere: « Pubblicità Stampa 7240 — Torino ».

GIOVANE intraprendente referenziato, esperienza amministrazione, trattamento clienti, portafoglio conoscenza inglese, francese, cf. frasi anche come impiegato tali lingue Scrivere: « Pubblicità Stampa 8316 — Torino » e telefonare 354-850.

INTERPRETE, ottime inglese, tedesco, lingue scandinave, conoscenza francese offresi anche saltuario. Referenziato. Scrivere: « Pubblicità Stampa 114 — Milano ». 24160

ISTITUTRICE media età, cantante buona giovane referenziata, perfetto inglese, francese italiano offresi. Tel. 60-804 dalle ore 14 alle 18. A50216

LAUREATO giurisprudenza 27enne [illegible] compiuti obblighi leva occuperebbesi. Telefonare 378-327. A50729

LAUREATO giurisprudenza 30enne, lunga esperienza desidererebbe migliorare sé assicurare sicurezza, disposto trasferirsi, assumerebbe proposte. Scrivere: « Pubblicità Stampa 9161 — Torino ». A52051

LAUREATO militesente offresi valido aiuto contabile. Scrivere: « Pubblicità Stampa 9168 — Torino ». A52051

LICEO [illegible] dattilografia compresi principi commerciali buoni adeguati. Telefonare ore pasti 866-606. A50018

MILITESENTE maturità classica primo impiego cerca propria qualsiasi mansione offresi. Referenziato. Telefono 527-920.

MILITESENTE, possesso macchina, paziente Torino provincia, offresi libero subito Telefonare 681-438. A50049

MILITESENTE terza avviamento industriale, pratica disegno offresi. Referenziato. Telefonare 527-930. A50715

OFFRESI anche ritirino scopo riempimento. Scrivere: « Pubblicità Stampa 7356 — Torino ». A52096

OFFRESI (studiare guida libero subito mezza giornata. Scrivere « Pubblicità Stampa 7241 — Torino ». A50153

PERFETTO corrispondente francese offresi a industria. Scrivere: « Pubblicità Stampa 9172 — Torino ».

PERITO meccanico 28enne, esperto ufficio produzione, attualmente lavoro, programmazione, libero subito, eventualmente sede proposta. Scrivere: « Pubblicità Stampa 8327 — Torino ».

PERITO agrario cerca qualsiasi tipo di impiego. Telefonare [illegible].

PERITO militesente studente fc economia e commercio cerca buona occupazione. Scrivere: « Pubblicità Stampa 2502 — Torino ». A51903

PERITO industriale lunga esperienza tempi, metodi, programmi, coordinatore attività produttive, assumerebbe proposte mensioni responsabilità media industriale. Scrivere: « Pubblicità Stampa 7294 — Torino ». A50931

PERITO meccanico 8 anni ufficio tecnico ingegnerebbe. Scrivere: « Pubblicità Stampa 8373 — Torino ». A50773

PERITO industriale 30enne, universitario, volenteroso, dinamico, occuperebbesi. Disposto lavorare Sicilia. Scrivere: Pubblicitas Casella L.C. Torvoli. 24086

PERITO liquidatore R.C. semiserbato iscritto da altre assicurazioni. Telefonare 386-346. A50049

PRATICA contabile piccola azienda responsabilità limitata meccanizzata offresi. Scrivere: « Pubblicità Stampa 7169 — Torino ». A48149

PROGRAMMATRICE IBM 1401 schede nastri esperienza pluriennale pratica sistema IBM scopo miglioramento offresi. Scrivere: « Pubblicità Stampa 7367 — Torino ». A48743

QUARANTASETTENNE referenze, inoccepibili personalità dinamico attivo disposto viaggiare in continuità occuperebbe incarichi di fiducia o ripetitivo, auto propria. Scrivere: « Pubblicità Stampa 5383 — Torino ». A50875

QUARANTENNE colto, dinamico, già titolare attività propria, esperienza commerciale industriale occuperebbesi. Scrivere: « Pubblicità Stampa 7292 — Torino ».

RAGIONIERA esperienza decennale prevedi società importanza desiderebbe cambiare impiego mezza giornata o assumo domicilio contabilità libri para consulenti. Scrivere: « Pubblicità Stampa 8364 — Torino ». A50831

RAGIONIERA pratica paghe contributi assumerebbe incarico media azienda. Telefonare 787-890. A48744

RAGIONIERA 1 categoria, esperienza pluriennale, pubblicherebbe tenuta libri contabili offresi a serio azienda. Scrivere: « Pubblicità Stampa 8370 — Torino ».

RAGIONIERE, esperienza bancaria, commerciale inglese ed francese, eseguirebbe lavori domiciliio ore libere. Scrivere: « Pubblicità Stampa 7314 — Torino ».

RAGIONIERE esperto contabilità, amministrazione con massima garanzia offresi. Telefonare 882-647 oppure scrivere: « Pubblicità Stampa 8294 — Torino ».

RAGIONIERE esperto impiegherebbe ore libere media piccola azienda contabilità parte contabilità. Telefonare 763-824.

RAGIONIERE 25enne pratica contabilità meccanizzata, industriale, bilanci, scopo miglioramento impiegherebbesi. Scrivere: « Pubblicità Stampa 9115 — Torino ».

RAGIONIERE 25enne pratica contabilità generale azienda industriale si commerciale partecipazione stabile certa esperienza contabilità generale, industriale, fiscale, sindacale ecc., ottimo energico referenziato offresi adeguata sistemazione azienda industriale. Scrivere: « Pubblicità Stampa 114 — Milano ». 24160

RAGIONIERE [illegible] pratica contabilità meccanizzata, industriale, bilanci, scopo miglioramento impiegherebbesi. Scrivere: « Pubblicità Stampa 9115 — Torino ».

RAGIONIERE 25enne pratica contabilità generale industriale, bilanci, disposto

SULLE SCENE E SUGLI SCHERMI

Una settimana di musica leggera

Boom di canzoni tra Torino e St. Vincent

- *Primo disco:* domani al teatro Alfieri
- *Festival di cantautori:* [illegible] turno Vianello
- *Eurocanzone:* sono in gara nove Paesi

Torino [illegible] in questi giorni al centro dell'interesse degli appassionati di musica leggera. Si svolgono infatti tre importanti avvenimenti, in vista del lancio ostile delle voci nuove e delle nuove canzoni.

Al teatro Alfieri, domani alle 21,15, è in programma lo spettacolo finale del concorso «Primo disco» allestito dall'organizzatore Lauzi, che vede in lizza otto promesse cantanti: Magda Gay, Silvana Alfotto, Massimo Valsiano, Angelo Balbati, Franco Boscoli, Orlando Cerasoli, Karina Mussolini, Raffaele Fusco. Si tratta di giovani appartenenti ad ogni strato sociale, studentesse, impiegati, commesse, baristi e persino un vecchio giunto espressamente da Catania.

Aspirano tutti alla notorietà, sognando e augurandosi la stessa fortuna toccata a Rita Pavone e ai colleghi già lanciati sull'onda del successo.

Giannella

Il cantautore Roberti

Edoardo Vianello

Lo stesso vale per le prime voci [illegible] scelte, Dalla selezione è emerso il giovane Gino Franzoso. Da stasera scende in campo un altro beniamino del momento: Edoardo Vianello, autore dei canzonissimi twist «Guarda come dondolo» e «La partita di pallone». La prossima settimana giungeranno Gianni Mercia e Gino Paoli, che interpreteranno le canzoni che canteremo e fischietteremo in vacanza.

* *

Ed è la volta del terzo avvenimento: la terza rassegna internazionale «Canzoni per l'Europa», organizzata a Torino e in programma a Saint Vincent dal 22 al [illegible] maggio prossimi da Olga Fagnano e Nunzio Filogamo. Vi partecipano otto cantanti oltre all'Italia, con i loro successi e con i loro rentanti. Lunedì per illustrare la competizione, la Rai ha indetto una conferenza stampa a Villa Sassi.

u. s.

L'«indossatrice dello scandalo» narra al Festival [illegible] sua storia

Si svelano a Cannes i segreti della *dolce vita* in Inghilterra

Christine Keeler si prepara a interpretare se stessa in un film - Invidia per la moglie di Gregory Peck - E' arrivata [illegible] Addams

Marina Doria (a sinistra). Vittorio Emanuele ed Elsa Martinelli [illegible] anch'essi ospiti [illegible]

[illegible]

Cannes, venerdì sera.

[illegible] già alla Collettiva si è fatto malgrado il tempo inverno che però verso [illegible] giorno si è migliorato. Peccato che questo poco maltempo fuori festival siano quest'anno così male organizzate e si debbano vedere assalti indiscriminati a un solo buffet carico di pasticcini [illegible] poco isabelliti, mentre gli inviti sono assai numerosi e comprendono soprattutto la brava gente locale. La Baraonda del festival fa acqua [illegible] [illegible] reparto della organizzazione, specie quello della stampa: le conferenze dei vari registi sono tenute senza un minimo di preparazione e spesso i traduttori sono traditori.

* *

[illegible] avvenuto per la conferenza stampa di Ermanno Olmi, dopo la proiezione de «I fidanzati» che aveva affollato la sala. Il [illegible] altro ormai a intelligente regista non parla il francese, la hostess che doveva rifarsi le domande dei giornalisti non la capiva ed è finito tutto un susseguirsi di equivoci, di interventi di ciascuno dei presenti per suggerire l'una o l'altra parola del discorso piuttosto difficile e vigoroso di Olmi.

* *

Il film ha avuto un modesto successo di stima. E' arrivata elegantissima e inattesa Dawn Addams. Ed è arrivato nel pomeriggio Gregory Peck con la bionda ex moglietta Veronique Passani, perfida di celluloide. Questo francesino, che Hollywood ha sbattuto come suo «lutto di marito», ha ora felice il riposo e serio Peck e stupito tutti per la sua costanza nel rifiutare di far l'attrice, accontentandosi di essere una buona moglie e madre. Non è ancora giunta la «ragazza-simbolo» Christine Keeler, che terrà domani una conferenza stampa accanto al suo futuro produttore, Nicholas Luard. L'ex indossatrice britannica narrerà in film la sua storia [illegible] voli e senza ritegno: varrà — dicono — un vero scandalo, poiché saranno implicati nella «dolce vita» londinese molti uomini in vista. Naturalmente il film non potrebbe essere approntato in Gran Bretagna, verrà perciò girato in Danimarca, e non potrà entrare in Inghilterra.

* *

Pare che anche l'ultimo libro di Annabella Buffet La corrida del vitello d'oro *verrà tradotto in film e gi-* [illegible] *Françoise Villiers, avendo come interpreti il solito Brialy, Lilly Palmer e Françoise Hardy, decisamente in salita.*

* *

Vittorio Emanuele con Marina Doria, [illegible] *Martinelli, Pierre Argeli, il conte Perez e altri amici scorazzano fra St. Tropez e Juan les Pins, con brevi soste notturne al «Whisky-à-Gogo». Nottata triste: C.C. non verrebbe al festival. Così ha detto in segreto a [illegible] collega francese Marianne Frey, figlia del ministro degli Interni e bionda stampa di Claudia Cardinale.*

Una brunetta in pantaloni bianchi, incontrata nella hall del «Martinez», ci ha gentilmente abbordato con un sorriso e lievemente (ok stupore!) ha chiesto: «Siete una giornalista italiana?». «Sì». «Io sono la fondatrice [illegible] Claire Films Production. Il mio primo film sarà tratto dal romanzo di Mario Soldati La confessione. *La produttrice ha sì e [illegible] venticinque anni; si chiama Andrée Claire, è vivace, pittrice e decoratrice. Il suo regista sarà [illegible] esordiente francese, Pierre Pellegri, ex-assistente di René Clair, Jacq[illegible] Becker, Henry Decoin e Jacqueline Audry e adattatore di molti soggetti cinematografici, fra i quali* La [illegible] aux yeux d'or».

Jari è stata eletta sul panfilo Silver [illegible] al largo della Croisette «Miss Festival '63»; si chiama [illegible]lle Chevrier. La seconda, pioggia, ha gettato in mare i fiori che le sono [illegible] offerti: si chiama modestamente Beatrice Cenci. Oggi la bellezza di La Riva farà capi scherzi in «Regina diabolica» (Cina) e il regista Anderson presenterà il film inglese «This sporting life».

Maria Rossi

STASERA AL CINEMA

Tenue il profumo di questi "Fidanzati,,

Il nuovo film di Olmi [illegible] bellissime pagine diluite in una storia troppo gracile - Nel Fiore e la violenza [illegible] splendida opera incompiuta [illegible] Renoir

Anna Canzi e Carlo Cabrini, i due «fidanzati» di Olmi

Per il regista del Posto è forse giunto [illegible] momento, [illegible] non proprio [illegible] una vicenda, di fare almeno succedere qualcosa nei suoi film. Che so, uno scivolone dalle scale, un palo di schiaffi, una scenata antiborghesissima: altrimenti il suo prossimo film, dopo questi riuscitissimi Fidanzati (presentati anche ieri al festival di Cannes) rischia di scoraggiarci davvero alla macchina da presa.

Anche nel suo terzo lungometraggio, Ermanno Olmi è ritornato fedele ai luoghi e agli abitanti della sua Lombardia, [illegible] mandato uno dei due protagonisti, l'operaio Giovanni, a lavorare in Sicilia. Ed ecco di qui dipanarsi il fragile filo del racconto: Giovanni è fidanzato, il nuovo posto lo costringe a una lunga separazione da Liliana; ma la lontananza — i ricordi che si affollano, le lettere in [illegible] si confonde, una telefonata che stringe in un nodo la gola — rinsalda l'affetto fra i due fidanzati, anzi che affievolirlo. Forse mai prima di allora Giovanni e Liliana erano stati in tanta intimità.

L'ambiente [illegible] gradito e patetico. Ma già dopo un quarto d'ora, davvero splendido per l'aderenza con cui in rapidi tocchi Olmi illumina cuori e ambienti, il film sembra [illegible] illanguidirsi, quasi impigrirsi, forse [illegible] ansia, vanificando [illegible] semplicità che è [illegible] sua [illegible] più schietta, s'industria di popolare quel vuoto con le fotografie della memoria di Giovanni: è di moda, ma è pur sempre un artificio che abbassa il film ad una sorta di «Marienbad» [illegible] classe operaia, certamente [illegible] nelle corde, e senza dubbio oltre le intenzioni dell'autore. E nonostante lodevole, a due corpo e sangue, le penetranti, e positive, notazioni del costume siciliano, sul conflitto fra due mentalità, sui problemi di una non facile convivenza.

Per fortuna, negli ultimi cinque minuti, il film ha un colpo d'ala in un finale in cui Olmi si rincontra (con il temperato; ma [illegible] primo il suo [illegible], in spiaggia) alla natura che aveva così finemente interpretato nella sua opera prima, il tempo [illegible] è fermato. Queste e altre qualità, come [illegible] l'intelligente impiego dei volti di due attori non professionisti, trattengono il film [illegible] raccolture lungo la china del prezioso [illegible] e dell'astratto che sono poi i pericoli dai quali dovrà d'ora in poi guardarsi uno dei più promettenti registi su cui più contare in nostra cinematografia.

IL FIORE E LA VIOLENZA: 1) **IL DELITTO**, di Michelangelo Antonioni (1952); 2) **MARINA** di Francois Reichenbach (1959); 3) **STAMPAGNATA** di Jean Renoir (1936). Cinema Doria.

Di questa preziosa antologia, quasi da cineteca, che ripropone l'episodio inglese dei Vinti di Antonioni e presenta un inedito e feroce documentario del francese Reichenbach sull'addestramento dei «marines» statunitensi, è soprattutto da vedere e gustare un'opera di Jean Renoir, pressoché [illegible] to al gran pubblico (ma gli appassionati del cineclub torinese «Lucchetto selvaggio» hanno potuto ammirarla in [illegible] originale già due anni fa).

Una parte [illegible] campagna è un film incompiuto. Renoir la girava su esterni nell'estate del 1936, riservandosi di completarla più tardi [illegible] gli interni (qui intelligentemente sostituiti da brevi dissolvenze); [illegible] soltanto nel 1937 Jacques Becker, che era uno degli assistenti del regista con il nostro Luchino Visconti, poté montare il film con Marguerite Renoir. Ma la copia fu sequestrata dai nazisti e il montaggio definitivo venne rifatto nel 1946.

Liberamente tratto [illegible] novella di Maupassant, *quasi gioiello del cinema francese adolescente i toni satirici, cui qui è descritta la scampagnata di una famiglia [illegible] piccoli borghesi parigini, nel breve idillio di un'adolescente per poi [illegible] gherli nel patetico finale — [illegible] con due marinai scorbutici — quando, dopo alcuni anni, gli amanti [illegible] un giorno s'incontrano per caso nel luogo stesso dei loro amori: è un attimo di bella e rattenuta commozione, dal fa da meraviglioso preannuncio la sequenza del temporale estivo [illegible] amore di Renoir per il paesaggio e i grandi pittori impressionisti) dopo [illegible] figurano, accanto a quelle, ad esempio, di Flaherty e di Pudovkin, le splendide antologia dei grandi registi della natura.*

m. bl.

PRIME VISIONI

GLI INCLINI, al Vittoria. Prodotto da Stanley Kramer, scritto da Abby Mann (soggettista di Vincitori e vinti) e diretto da John Cassevetes, acuto regista di *Ombre*, il film ottiene [illegible] A child is waiting». In originale) è stato girato fra gli orrori dell'alienazione del pubblico perché dato in scelta di gala all'Opera di Roma, presenta la signora Seigni.

Gli esterni è stato realizzato con la collaborazione del Dipartimento della California e del [illegible]spedale di Pasadena. La vicenda, appunto, si svolge in un ospedale americano di Stato, dove vengono rieducati bambini sub-normali. La vicenda è quella di un ragazzo, Reuben, che i ricordi della prima infanzia, dopo la separazione dai genitori, rendono un «introverso» bisognoso di cure. [illegible] lui e per gli altri ragazzi dell'istituto lavorano con pieno dedizione uno psichiatra impiegato da Burt [illegible] e una insegnante (Judy Garland) che debbono battersi con un'infinità di problemi non facili per raggiungere il loro [illegible] intento umanitario. Al due interpreti citati, va aggiunto il coro dei ragazzi.

PROCESSO A STALIN, al Romano.

E' il film [illegible] dilettore sovietico del quale sono autori [illegible] Del Fra e Cecilia Mangini, i quali, come già per *All'armi, siam fascisti!*, lo avevano fatto commentare da Franco Fortini. Tre nomi tacciati [illegible] dei titoli di testa, ovvero gli autori nolo un netto rifiuto a firmare il film dopo che il produttore Lucisano ha, a loro avviso, apportato tagli, modifiche e correzioni alla pellicola e al commento.

Processo a Stalin espone specie all'inizio brani [illegible] documentari antichi e rari che fanno sbalorditiva e talvolta agghiacciante immagini dell'epoca degli zar alternate o contrapposte ad altre illustranti i periodi della Rivoluzione d'Ottobre, della [illegible] operaia e contadina, che il capo georgiano piegò poi ai propri fini. Classici del cinema sovietico, da *L'insurrezione potemkin* a *Ottobre*, da *La linea generale* ad altri frammenti non eliminati, contribuiscono all'eccezionale di questo singolare collage, e a dargli un respiro spettacolare nell'evocazione [illegible] momento storico.

Gli altri film di ieri

Un fantasma e un fuggiasco

LO SPETTRO, di Robert Stampino con Leonard G. Elliot, Barbara Steele, Peter Baldwin, Harriet Weber, Charles Regnet.

Siamo ai soliti soggetti di orrore gotico, ambientati in qualche castello di qualche film che ignoriamo se fortunatamente o meno la prima attrice Barbara Steele, a suo particolare dispetto (di produttore Bonnet, non evidentemente compiaciuto del lavoro, Rimuoviamo sin a fin dalla visione ma a stabilire l'assoluta inutilità del regista, del suo sceneggiatore (quello cantautore di Firenze potrebbe magari fare un film a una collega Fiorella Prista.

Del film, comunque, si può dire tutto in una molto sintetica. E' a colori, cinemascope, un film da spavento, con al centro due donne di cui una [illegible] tratta di quel che crediamo un loro delitto; e più con il solito contorno di teschi, bende di fantasmi, morti (vivi) e cadaveri vari fuori dei quali resuscita di pericolo (si veda, spettri vestiti) letteralmente alla disinvolta, impiegati che faglio no non sufficientemente in valore, la solita sgravazione elisabetiana, e completa del maggior fallimento del mese: lasciamo fatto al grand-guignolesco repertorio del genere. Ma non solo fallito in questo, bensì sconcertante nel tentativo di darsene all'ingrosso, sotto di derisione e misera, indegno vio, le storie, e drammatiche intenzioni.

TRA DUE DONNE, in [illegible] versione un grigio [illegible] di Louis Bernadek, con Kef Vallone, Emmanuelle Riva, Annie Girardot, Claudia Cristallo.

Storia della fuga di un disertore [illegible] la attesa della sua [illegible] e tragiche conseguenze: siamo [illegible] Jugoslavia, dopo [illegible] Liberazione praticamente [illegible] è conclusa, mentre dall'applauso di allarme di qualche [illegible] drama. Ma le donne [illegible] non sono due, e se quella [illegible] è [illegible] il [illegible] Jugoslavo [illegible] è Gabriella. Politica, una faccenda più [illegible] e per [illegible] spesa, è Lilla, che [illegible] vano, inquisitiva [illegible] d'istinto, protettrice.

Alla fine Pasolo [illegible] Gabriella, dopo [illegible] politicale: niente [illegible] ogni [illegible] accidente [illegible] [illegible] Pegliano [illegible] [illegible] Mako.

*Ma non è questo il solo [illegible] rimarchevole, [illegible] [illegible] [illegible]

FATE 4 PASSI IN PIÙ E TROVERETE

camillino

IL VOSTRO GELATO IN CONFEZIONE SIGILLATA

CAMILLINO è il gelato sempre vicinissimo e comodo perchè bene distribuito ovunque!
CAMILLINO vale 4 passi in più... è più abbondante... è l'ottimo e delizioso gelato fra due biscotti al cacao... è il vostro gelato in confezione sigillata!
CAMILLINO è un alimento completo nelle quattro stagioni, nei più moderni stabilimenti ELDORADO... è un gelato prodotto fatto del gelato un alimento fondamentale della vita moderna.

è un gelato Eldorado

CAMILLINO VALE QUATTRO PASSI IN PIÙ

£.60

ANNUNCI ECONOMICI

DOMANDE IMPIEGO
L. 50 per parola

(Continua da pag. 17)

RAGIONIERE ottimamente pratico contabilità industriale anche offresi anche 1° impiego. Scrivere: « Pubblicità Stampa 9154 — Torino ». A31225

RAGIONIERE ragioniere offresi mattino ai Quartieri. Scrivere: « Pubblicità Stampa A385 — Torino ». A30980

RAGIONIERE 1° impiego 24enne molto volonte offresi. Telefonare 788-555.

RAGIONIERE ventenne offresi per qualsiasi lavoro ufficio. Telefonare 276-058

SEGRETARIA perito pluriennale ufficio sociale cerca lavori domestici. Tel. 482-710

SEGRETARIA corrispondente italiano-francese conoscenza inglese parlato, scritto, secondo impiego occupazione serio ditta. Scrivere: « Pubblicità Stampa 7107 — Torino ». A16870

SEGRETARIA 22enne referenziata esperienza lavori ufficio direzione commerciale corrispondenza francese inglese-tedesco ottima conoscenza dattilografia cerca impiego preferibilmente zona Lingotto. Telefonare 336-181.

SEGRETARIA particolare diplomata lingue esperienza commerciale, conoscenza lingue, serietà, riservatezza, referenziatissimi, massimevole peculiare campo ne giornalistico. Scrivere: « Pubblicità Stampa 8372 — Torino ». A30766

SERIO espertissimo silenziatore motori, massima referenze, assumesi di preferenza in proprio ufficio riparazione prima, seconda categoria. Telef. 44-88 Cipro, corso Lodi. 34346

SIGNORINA 22enne italo-tedesco inglese offresi per lavori serali anche baby-sitter, Telefonare dopo le 19 n. 872-282.

SIGNORINA pratica lavori ufficio offresi zona. Telefonare 762 351 ore 20

SIGNORINA libera immediata, pratica paghe e contributi, dattilografia, cassa e ordine, arbitrario massimo, o qualsiasi occupazione purchè decorosa ufficiosi. Scrivere: « Pubblicità Stampa 8385 — Torino ». A45103

SIGNORINA referenziata lingua inglese amministrazione studi offresi. Scrivere: « Pubblicità Stampa 8250 — Torino ».

SIGNORINA 30enne diploma perfetta conoscenza inglese parlato scritto lingua giapponese corrente ufficio commerciale. Telefonare ore pasti 271-727.

**SIGNORINA CORRISPONDENTE INTERPRETE PERFETTO INGLESE FRANCESE OCCUPEREBBESI. SCRIVERE: « PUBBLICITA' STAMPA A376 — TORINO ». A52787

SIGNORINA 32enne contabile pratica paghe contributi offresi sede ditta. Scrivere: « Pubblicità Stampa 5374 — Torino ». A48780

SIGNORINA ventennale esperienza segretaria d'azienda, magistrali doti, cerca « responsabile cambierebbe scopo miglioria. Scrivere: « Pubblicità Stampa 8269 — Torino ». A42787

STRANIERA 17enne perfetta conoscenza inglese, offresi a serio impiego. Scrivere Salvatore Rosanna, via Alpinista 10/5, Torino. A48567

TECNICO specialissimo riparazioni televisori offresi. Telefonare 230-152

VELOCE dattilografia eccezionale lavoro garantito. Telefonare 371-155, ore 13-15.

AUTOSCUOLA corso direttivo frequente e lezioni guida. Telef. 642-967.

AZIENDA commerciale cerca impiegati, ingressi prima impiego. Telef. 519-336.

CENTRALINISTA pratica absolute cercasi impiegata italiana inglese tedesca, inviare curriculum, età, referenze, precedente trattamento. Stampa risponderà inviare curriculum, età, referenze, precedente trattamento. Stampa risponderà a: « Pubblicità Stampa 3333 — Torino ».

CERCANSI commesse abili trattative clientela signorile. Piazza Castello 29.

CERCASI impiegata bella presenza età minima diciotto anni. Telef. 70-041.

CERCASI rappresentanza dattilografia per duplicatore stipendio 60-70.000 mensili, garantiti. Scrivere: « Pubblicità Stampa A311 — Torino ». A46722

CERCASI abile contabile dattilografa con pratica lavori d'ufficio. Offerte manoscritte specificando età e pretese correnti, scrivere: « Pubblicità Stampa 3278 — Torino ». A49359

CERCASI signorina preferenza, primo impiego, ufficio tecnico. Scrivere: « Pubblicità Stampa 8310 — Torino ».

CERCASI ragioniere 18-19enne ufficio 1° impiego. Presentarsi via Pradosito 39 o telefonare 293-041. A50742

CINEMA centrale cerca cassiere, maschera, capo maschera. Telef. 855-426.

COMPAGNIA europea cerca giovane di ragioniere pratica estimi edilizi ed catastali. Telefonare 53 304

DOMESTICA pratica cucinare, bella presenza referenze cercasi. Scrivere: « Pubblicità Stampa 8315 — Torino ».

CORRISPONDENTE inglese tedesco) con pratica ufficio cercasi. Cagnio, telefono 856 023 A37339

DATTILOGRAFA NOZIONI CONTABILITA' PRIMO IMPIEGO STABILIMENTO MONCALIERI ASSUME. SCRIVERE: « PUBBLICITA' STAMPA A338 — TORINO ». A37174

DATTILOGRAFA pratica lavori ufficio ed impiegata centralino disponibile anche solo mezza giornata cerca ditta zona Lingotto. Scrivere: « Pubblicità Stampa 7035 — Torino ». A45589

**DATTILOGRAFA NOZIONI CONTABILITA' STABILIMENTO MONCALIERI ASSUME. SCRIVERE: « PUBBLICITA' STAMPA 8171 — TORINO ».

DATTILOGRAFA 25-35enne libera sede, Telefonare 547-317.

DATTILOGRAFA ottima conoscenza inglese, preferibile anche stenografia, pratica corrispondenza libera subito, orario per agevolarla grande azienda. Telefonare 872-521.

DATTILOGRAFE 1 impiego 16 marzo 24 cercasi. Presentarsi Assicurazioni Ramken, Galileo Ferraris 38. A50621

DISEGNATORE APPRENDISTA ASSUMIAMO PER IMPIEGO FISSO, OTTIMO TRATTAMENTO ECONOMICO, CINQUE GIORNI LAVORATIVI SETTIMANALI, MASSIMO SERIETÀ, SCUOLE TECNICHE O MEDIE, LIBERO SUBITO. NON PRESENTARSI NÈ SCRIVERE PRESENTANDO ETÀ', STUDI SVOLTI, EVENTUALI ESPERIENZE E POSTI OCCUPATI A: SCUOLA RADIO ELETTRA, UFFICIO PERSONALE, VIA STELLONE 5, TORINO. A44651

FARMACIA Torino assume laureata collaboratrice 1 ora mezza. Scrivere: « Pubblicità Stampa 7173 — Torino ».

FARMACIA Torino assume laureata collaboratrice 1 ora mezza. Scrivere: « Pubblicità Stampa 7173 — Torino ».

FARMACIA Torino assume laureata collaboratrice 1 ora mezza. Scrivere: « Pubblicità Stampa 7173 — Torino ».

IMPORTANTE azienda commerciale cerca sede ispettore Zurich. Tel. 257-085

SULLE SCENE E SUGLI SCHERMI

La morte di Luigi Bartolini

L'anima delicata di un feroce polemista

Fu pittore, poeta, romanziere e brillante saggista - Si è spento a Roma a 71 anni

Roma, venerdì sera.

Nella sua abitazione di via Davila 61, dove poco più di due anni fa si era trasferito lasciando il vecchio appartamento di via Ostavia, è morto ieri Luigi Bartolini, pittore ed incisore tra i nostri maggiori, scrittore di romanzi e poesie — autore tra l'altro di Il cane scontento, Poesie ad Anna Sticker e Ladri di biciclette dal quale De Sica trasse il famoso film — saggista e critico, polemista nato.

Ai giorni nostri, in un'epoca caratterizzata da poetiche di spiriti sottilmente elaborati in una lucida intellettualità, l'opera di Bartolini costituisce un fatto a sé, quasi il caso di un'anima solitaria, ma straordinariamente ricca di temperamento, inconfondibile d'ogni ipocrisia, portata per istinto ad una delicatezza resa sempre tra sensualità e sentimento anche se le apparenze potevano giustificare quella fama, ch'egli ebbe, di uomo litigioso, aspro, e scontroso, quando nessuno più di lui avrebbe potuto essere cordiale, sereno e gentile in una società ideale, che camminasse sulla via dell'onestà e della correttezza.

Amava rispondere a chi gli chiedeva l'età di avere «incessantemente sempre cinquant'anni», ma era nato a Campriantanina, in provincia di Ancona, settantun anni fa, il 28 febbraio 1892, da una famiglia di benestanti proprietari terrieri. Vivendo insieme alle attualità del figlio, essi lo lasciarono libero di seguire la sua vocazione. Da Roma a Siena e a Firenze, Bartolini frequentò musei e gallerie, Accademie di belle arti, in cui si mostrò curioso d'ogni tecnica, pittorica e grafica, e l'Università nelle facoltà di Lettere e di Medicina.

Di qui derivò forse, oltre che dall'istinto, quel fondo di educazione classica sul quale venne ad innestarsi, in ogni sua espressione, un libero senso di poesia capace di cogliere estrosamente, d'ogni situazione come d'ogni immagine, i tratti più essenziali, cui una felice mano cerca, tuttavia, l'accurata esecuzione.

Proprio per questo potè eccellere nell'acquaforte, l'attività ch'egli forse preferisce, lasciandoci cospicua impronta con le sue circa 1200 incisioni, in esemplari spesso rari e talora unici, tra le più belle che si abbia dato la moderna grafica europea. Egli distingueva le acqueforti «dirette» dove «il chiaroscuro è mantenuto in una scala di valori nella quale il massimo nero è un grigio luminoso» con un segno che con sottile finezza sembra aver appena sfiorato la lastra lasciandovi come l'impronta d'un filo di seta nella luce del sole; quelle «nere», dai robusti contrasti tra «massimo bianco e massimo nero» (quasi neri grumi d'ombra cellulate rotti dall'irrompente guizzo d'una luce bianca); e le incisioni «lineari» o le bianco-nere, in cui anche il segno risponde a quello stile che Emilio Cecchi notava in Bartolini scrittore, riconoscendogli «un'aggressione lucida e istantanea che inchioda le cose d'un balzo potente».

an. dra.

— STASERA ALLA TV —

La brava governante sarà "moglie di papà,,

Sul Primo Canale va in onda una commedia di Alessandro De Stefani
Sul Secondo una nuova avventura del ciclo «Missione segreta»

Lo spettacolo di prosa del venerdì sul primo canale sarà stasera costituito dalla commedia **La moglie di papà**, *tre atti di Alessandro De Stefani e Raffaele Mataresso. Allestita dal regista Marcello Bartoralli, la commedia sarà interpretata, nei ruoli principali, da Umberto Melnati, Rosella Spinelli, Lando Buzzanca, Laura Solari, Luisa Rivelli. Contemporaneamente a questa trasmissione della nostra televisione, stasera anche la tv della Svizzera italiana, manderà in onda* La moglie di papà, *facendola precedere da una intervista con Alessandro De Stefani, che si trova appunto a Lugano.*

La vicenda è impostata su Ambrogio, un uomo ancora in gamba, malgrado la sua età, che, vedovo da parecchi anni, ha deciso di riprendere moglie, facendo cadere la sua scelta su Annamaria la governante che cura la casa di Ambrogio perfettamente e ha già allevato, con materna affetto, i tre figli del vedovo.

Sono proprio costoro che ostacolano la decisione del padre perché, invece di Annamaria — donna giovane, elegante e intelligente — vorrebbero per lui, un'altra moglie, da essi stessi scelta. Infatti, presentano al babbo Ginetta, ragazza esuberante, che non colta, è stabilirà da padrona in casa di Ambrogio del quale sperpera il denaro con vera incoscienza.

Risché, nel momento delle nozze, i figliuoli dovranno seriamente rammaricarsi di non aver permesso al genitore di sposare la brava e semplice Annamaria. Ma un ufficiale giudiziario, apparendo durante il brindisi nuziale, col mandato di un sequestro in casa di Ambrogio, fa fuggire Ginetta. Così tutto viene messo a posto: Ambrogio torna in se stesso e Annamaria — dopo aver pagato i debiti col denaro che, in virtù della sua oculata amministrazione, non è mai mancato — riprende, con tutti gli onori, il suo ruolo di futura «moglie di papà».

Stasera sul secondo canale andrà in onda il secondo telefilm poliziesco inglese della nuova serie «Missione segreta». Si intitola Scarpetta da ballo *che, con i due attori Donald Wolfit e Michael Quinn, personaggi fissi, avrà per interprete anche Julio Allan.*

Questa volta Nick Craig, uno dei due celebri poliziotti della squadra speciale di Scotland Yard, deve agire nel mondo della danza perché una graziosa ballerina, Tamara Luchovak, è innocentemente coinvolta nella sparizione di una certa quantità di materiale atomico. A questa sparizione — naturalmente avvenuta in misterioso circostanze e concernente una capsula atomica di un centro di ricerche nucleari — è collegata la morte di un giovane fisico che, poco prima del presunto omicidio, aveva ricevuto la visita di un tale reverendo Fellmy. Craig si pone allora alla ricerca di costui, ma lo trova ucciso nella sua camera nell'albergo dove alloggiava.

Altre indagini sul trafugamento della capsula atomica portano alla conclusione che il piccolo importante oggetto sia stato nascosto nel tacco di una scarpetta da ballo. Quindi Craig dovrà mettersi sulle tracce di una compagnia di ballerine trasferitasi, per una tournée, in Polonia. Così Craig eviterà che la innocente ballerina Luchovak sia colpita mortalmente dalle radiazioni del materiale contenuto nella famosa capsula, che essa porta inconsapevolmente in giro, nascosta nel tacco della sua scarpetta.

* *

Nel secondo numero della rubrica Osservatorio, *che stasera alle 22,10 andrà in onda sul secondo canale, si avrà, per la parte «attualità», un documentario di Emilio Sanna dedicato a Psicologia e industria, cioè a quei servizi istituiti in gran parte dalla nostra attività industriale col compito di studiare il rendimento e il comportamento del personale. Quindi, per la parte storica, V. De Caprariis, sul tema «Democrazia alla prova», parlerà de La marcia su Roma. Nella sezione dedicata allo spettacolo, la rubrica, proseguendo nella presentazione di alcune manifestazioni della «Nouvelle vague» cinematografica, ci mostrerà Charlotte e Jules nel quale il regista G. L. Godard racconta il personaggio del giovane, scettico e irridente, che si preciserà in seguito, completamente, in Fino all'ultimo respiro.*

Circolo della stampa — Mercoledì sera, alle ore 21, in corso Stati Uniti 27, l'avvocato Paolo Santarcangeli, presentato dal prof. Paolo Serini, parlerà sul tema: «Lirica Ungheresa del '900». I soci possono accompagnare familiari ed ospiti.

OGGI SUL VIDEO

Primo Canale (nazionale)

18 —: **La tv dei ragazzi**: Teleforum: Convegno di giovani. - Arti e mestieri giapponesi: «Stampa antiche». - Felix e il tesoro del re», cartone animato.
19 —: **Telegiornale.**
19,15: **Personalità**: Rassegna quindicinale per la donna.
19,55: **Diario del Concilio.**
20,15: **Sport.**
20,30: **Telegiornale.**
21,05: «**La moglie di papà**», commedia in tre atti di Alessandro De Stefani e Raffaele Mataramo. Interpreti principali: Laura Solari, Umberto Melnati, Rosella Spinelli. Regia di Marcello Bartoralli.
23,20: **Telegiornale.**

Secondo Canale

21,05: **Telegiornale.**
21,15: **Missione segreta**: «Scarpetta da ballo», telefilm. Regia di Dan Sharp. Interpr.: D. Wolfit, M. Quinn e J. Blair.
22,10: **Osservatorio**: Rubrica settimanale di attualità, storia e spettacolo. N. 1.
23,10: **Notte sport.**

I PROGRAMMI DI DOMANI

PRIMO CANALE (NAZIONALE) — Ore 8,55-16,40: Telescuola - 16,40: La tv dei ragazzi - 17,40: Ripresa diretta di un avvenimento agonistico - 19: Telegiornale - 19,20: Tempo libero - 19,50: Sette giorni al Parlamento - 20,15: Sport - 20,30: Telegiornale - 21,05: «Il signore di mezza età» - 22,20: L'Approdo - 23,05: Il Vangelo e la vita - 23,20: Telegiornale.

SECONDO CANALE — Ore 21,05: Telegiornale - 21,15: La Fiera dei sogni - 22,20: Primo piano - 23,10: Compagnia di danza di Israele «Jacbal» - 23,30: Notte sport.

I CONCERTI DELL'AUDITORIUM

Esplode il folclore brasiliano e spagnolo

Enrique Garcia Asenjo, giovane direttore spagnolo recentemente distintosi in vari concerti, presenterà questa sera all'Auditorium musiche sinfoniche del brasiliano Villa Lobos, dello statunitense Gershwin e dello spagnolo De Falla, esponenti tra i più significativi della musica delle rispettive nazioni.

Heitor Villa Lobos (nato a Rio de Janeiro nel 1887 da padre spagnolo e da madre indiana, ed ivi morto nel 1959) fin dalla giovinezza si interessò del folclore brasiliano, che raccolse viaggiando per le sterminate regioni della sua patria e porgendo ascolto ai canti delle varie popolazioni, specialmente indiane e negre.

Della sua vasta produzione sinfonica e cameristica sono particolarmente note in Europa le nove *Bachianas Brasileiras*, dove la colorita essenza musicale indigena è plasmata in forma di «suite», con strutture architettoniche di tipo bachiano. Particolare significato hanno pure i sedici *Chôros*, composti tra il 1920 e il 1929 per strumenti e complessi diversi. Il «choro» è un pezzo popolare, per lo più improvvisato e dove predomina qualche strumento, specialmente flauto o chitarra. Tipiche di esso sono le lunghe sequenze di semicrome, che spesso inghirlandano il tema principale; e ciò si rileva anche all'inizio del n. 5 di quanti *Chôros* (in programma questa sera), dove nella esplosione orchestrale iniziale dell'«Allegro» un vigoroso ritmo sincopato scandito dalle trombe e contrappuntato dalle semicrome degli archi e dei fiati; seguono un «Andantino» (con una cantilena del fagotto) e vari altri movimenti: un «valse» tristissimo dalla viola e dal clarino), un «Allegretto burlesco» (in cui interloquiscono un fagotto e un controfagotto) ecc., fino alla grandiosa perorazione finale.

Nato a Brooklyn, il quarantaseienne negro di New York, G. Gershwin (1898-1937) ne assaporò grato la pulsante atmosfera musicale, assimilandola con tale vivezza, da distinguersi in breve come autore di canzoni di notevole popolarità. Ma il grande successo internazionale acquistò dalla *Rapsodia in blue* (1924); e ad esso, l'anno dopo, seguì il *Concerto in fa* per pianoforte e orchestra, concepito con più alte ambizioni e realizzato con maggior garbo e raffinatezza, ma anche con minor freschezza, spontaneità, vivacità e colore. Esso si svolge nei tre tempi classici, ma la forma è una libera (e quasi rapsodica) successione di idee musicali di varia natura e carattere — scattanti, languide, brillanti, nostalgiche, patetiche, ecc. — tutte strutturate con un predominio assoluto del ritmo sincopato e per lo più con un particolare rilievo (spesso solistico) del pianoforte. Questa parte sarà sostenuta, questa sera, da Adriana Brugnolini, già altre volte capita nella nostra città.

La seconda parte del programma è dedicata ai notissimi balletti spagnoli di De Falla *Il cappello a tricorno* e *L'amore stregone*, che ancora recentemente hanno avuto a Torino varie realizzazioni.

l. c.

IN QUESTI 5 INDIRIZZI
VIA CRUTO 21
VIA MONTEVIDEO 7
C. ORBASSANO 47
VIA TRIPOLI 23
VIA XX SETTEMBRE 51

DELLA TRE ERRE
MENO CARO A RATE
CHE A CONTANTI ALTROVE

FONOVALIGIE	A RATE Alla consegna	A RATE Al mese
Texas 3F B4 c/gambe	L. 3.600	L. 2.000
Faro Cludy TN	L. 2.600	L. 2.000
Stereo Daumier	L. 2.400	L. 3.000
Geloso G/294/V	L. 3.800	L. 2.000
Elmephon Kitty 15	L. 4.000	L. 2.000

TRE ERRE - Sede: Via XX Settembre 51 - Tel. 510.505
* Inviando o consegnando la presente pubblicità avrete un omaggio. (326)

OGGI E DOMANI ALLA RADIO

Concerto sinfonico alle 21 sul Nazionale - **Corrado 8,35** sul Secondo (20,35)

VENERDI' 17 MAGGIO
PROGRAMMA NAZIONALE (Torino f. m. 457,3, Torino m.f. 1). — Ore 7: Giornale - 7,15: La novità da vedere la prima del cinema e del teatro - 7,30: Carnet musicale - 7,45: Giuoco e divagazioni matutine - 8: Programma per i ragazzi.
Ore 8,30: Piccolo concerto per ragazzi - 9: Giornale - 9,35: Musiche di balletto - 10: Vallesan secondo mondiale e commenti sul Consiglio Ecumenico. Ore 10,30: Concerto di musica leggera - 10,50: La voce dei lavoratori - 11,30: Motivi in giostra - 12: Giornale - 12,30: «La piazza della luna», romanzo di Willis William Cullum.
Ore 13: Dall'Auditorium di Torino: **Concerto** sinfonico diretto da Mario Rossi, con la partecipazione della pianista Edith Farnadi - Nell'intervallo: I libri della settimana - Al termine: Lettere da casa - Istituzioni e case sindacali - 22: Oggi al Parlamento - Giornale.
SECONDO PROGRAMMA (Torino II, m. 207,3, Torino m.f. II, Alessandria m. 538,1). — Ore 14,30: Giornale - Borsa di Milano - 14,45: Per gli amici del disco - 15: Arte, scienza, costume: canti e danze del popolo Ballabile - 15,15: Divertimento per orchestra - 15,30: Giornale - 15,35: Concerto in miniatura:
Ore 16: Rapsodia - 16,30: Giornale - 16,35: La rassegna del disco - 16,50: La direzione di Rocco d'Assunta - 17,30: Giornale - 17,35: Non sono una di tante.
Ore 17,45: «Lo scalpo nella neve», novella di Marino Moretti; compagnia di prosa di Torino; regia di Ferruccio Cerlese. La ricerca: Durante la veglia funebre per la propria moglie, il signor Do Tormentis rievoca il proprio e la storia del suo matrimonio. Non era la povera defunta la donna che egli avrebbe voluto sposare, bensì la sorella primogenita di lei, Marilea. Ma in quella famiglia i matrimoni avvenivano per ordine di età e Marilea aveva, purtroppo, una sorella maggiore. Un po' per debolezza, un po' per la sottigliezza, un po' perchè fondamentale della campagna elementare che adora, nel 1923, Incoraggiarla che adora, nel 1923, Incoraggiarla che adora, nel 1923, Incoraggiarla

ANNUNCI ECONOMICI

DOMANDE LAVORO L. 40 per parola

(Continua da pag. 13)

OCCUPARSI intero in mesi mare parrucchiere da uomo. Parlando tedesco, specializzato taccia. Scrivere: « Pubblicità Stampa 3212 — Torino ».

OFFRESI sistema con impianto Volkswagen millesima perizia. Scrivere: Carrozza Giuseppe, via Irma 18, Chivasso.

OFFRESI parlata con pulmino presso ditta o privato con 4 autolitre. Telefonare 863-703. A50097

OFFRESI istituzione interna ed esterna con patente Ape buona conoscenza città. Scrivere: « Pubblicità stampa 8363 — Torino ». A50099

OFFRESI per qualsiasi lavoro 30enne pluriennista con patente C. Scrivere: « Pubblicità Stampa 8332 — Torino ».

OFFRESI operaio giovanile autista 21, saldatore, meccanico generico. Scrivere: « Pubblicità stampa 3127 — Torino ».

OFFRESI autista e cameriere qualificato. Telefonare 686-373 ore 14-18.

OFFRESI cuoco servizio pertinente. Telefonare 274-387, Torino. A48413

OFFRESI 4 ore giornaliere cuoco istituto privato privato D. Telefonare 562-134.

OPERAIO sulla 30enne, pratico lavori falegname, meccanico cancelli lamierati, occorrerebbe pratico auto sulla. Scrivere: « Pubblicità Stampa 7289 — Torino ». A50092

OPERAIO generico offresi presso stabilimento. Scrivere: « Pubblicità Stampa 3262 — Torino ». A49447

OPERAIO cinquanta 30enne corso lavoro part-time se trattasi adeguatamente. Scrivere: « Pubblicità Stampa 8338 — Torino ». A50031

FALEGNAME cercasi per subito. Telefonare 274-387, Torino. A48413

ULTIME NOTIZIE

Mentre Segni apre le consultazioni ricevendo Gronchi

Moro al Consiglio della dc illustra le prospettive di governo

Contemporanea riunione del Comitato centrale del psi - Forse stasera si avranno precise indicazioni sul prossimo ministero - Si prevede che per il 25 maggio Segni designerà il Presidente del Consiglio

Roma, venerdì sera.

Mentre sono riuniti nelle rispettive sedi il Consiglio nazionale della dc e il Comitato centrale del psi, Segni apre stasera alle 19, con un colloquio con l'ex presidente della Repubblica Gronchi, le consultazioni di rito. Esse riprenderanno domani con un calendario molto nutrito e che prevede per ogni interlocutore tre quarti d'ora di colloquio.

Domani si inizia alle 9,30 con il presidente del Senato, Merzagora, e si proseguirà alle 10,15 con il presidente della Camera Leone. Seguiranno Paratore, Ruini e Saragat, nella loro qualità di ex presidenti di Assemblea legislativa. Le consultazioni saranno quindi sospese intorno al tocco e riprese lunedì mattina.

Dopo aver consultato gli ex presidenti del Consiglio e i presidenti dei Gruppi parlamentari, Segni tornerà a ricevere i presidenti della Camera e del Senato per fare con loro il punto sulla situazione e decidere sulla personalità sulla quale dovrà cadere la scelta per la formazione del nuovo Governo.

La crisi sarà breve, sarà lunga? Nonostante gli ottimismi dei giorni scorsi non si può ragionevolmente fare un pronostico sicuro. Le consultazioni si concluderanno fra mercoledì e giovedì, e Segni dovrebbe essere in grado sabato 25 maggio di affidare l'incarico ad un nuovo presidente del Consiglio.

Qualche indicazione più sicura avremo al termine delle riunioni del Consiglio della dc e del Comitato centrale del psi, che si riuniscono oggi.

I lavori del Consiglio nazionale della dc si sono aperti stamane nella sede centrale del partito all'Eur con una relazione di Moro piuttosto lunga. Presenti Fanfani, quasi tutti i membri del governo e i consiglieri nazionali. Di nuovo all'assemblea di circa duecento persone, Moro ha cominciato la relazione con una analisi dei risultati elettorali.

«*Abbiamo perduto* — ha detto ad un certo punto — *una battaglia, ma non si deve drammatizzare*».

Quindi ha indicato per sommi capi le cause della flessione elettorale della dc.

«*Una delle principali è senz'altro* — egli ha soggiunto — *la incomprensione che c'è per la dc e per la sua politica di questo periodo. Un dato saliente della consultazione popolare è rappresentato dall'aumento comunista. Forse la ragione di ciò è la struttura sociale del paese, che è in movimento; c'è il fatto una profonda trasformazione dell'assetto sociale nel senso che supera la società del passato senza che ancora si siano realizzate le strutture nuove della società*».

Moro ha concluso questa prima parte della sua relazione dedicata all'analisi del voto affermando che la dc oggi «*deve essere più che mai vigilante per garantire lo sviluppo democratico e la realizzazione sempre più urgente della giustizia nel nostro paese*».

Egli ha poi incalzato con un diretto riferimento alle prospettive del futuro governo:

«*Quel che conta è che non si faccia la dc, che il nobile disegno indicato anche nel corso della campagna elettorale sia condotto sino in fondo, con prudenza, chiarezza e consapevole slancio, che la dc garantisca le cose che si è impegnata a garantire, faccia le cose che si è impegnata a fare, dia un sicuro e celere ritmo di movimento alla politica italiana. Perchè in fondo a questo cammino vi sono la stabilità, la sicurezza, il progresso, la libertà, la pace interna ed internazionale per il nostro Paese*».

Il segretario della dc ha quindi così concluso: «*Ho reso sempre omaggio alle correnti, alla responsabile e ricca dialettica delle idee e non ho, neppure ora, cambiato la mia visione della vita umana e vario di un grande partito. Ma io vi chiedo ora, ma io vi scongiuro, amici, di avere il senso della misura, di avere il senso della responsabilità, di sentire le cose più grandi che incombono su di noi, di sacrificare ogni particolarismo e risentimento all'unità e alla forza morale prima che politica della dc*».

Dai lavori della massima assise democristiana dovrebbe anche uscire una indicazione sul nuovo governo: le voci più accreditate sono sempre per un governo tripartito (dc, psdi, pri) con l'appoggio esterno (o quanto meno l'astensione) del partito socialista. Questo governo dovrebbe essere presieduto da Moro, ma sembra che il segretario della dc condizioni l'accettazione della candidatura ad una prova di unità che dovrebbe venire da tutto il partito, e di cui si dovrebbe avere un primo saggio proprio nel Consiglio nazionale che continuerà i suoi lavori fino a domenica.

La corrente dorotea si è riunita ieri sera ed ha tenuto per tutta la notte una lunga riunione, che si è risolta, stante ad alcune indiscrezioni, in una rinnovata fiducia nella persona dell'on. Moro. I dorotei inoltre informano stamane il Segretario del partito e il presidente del Gruppo parlamentare, Zaccagnini, che, per le imminenti nomine del Direttivo del Gruppo stesso (si eleggono nel pomeriggio tredici membri), sono disposti a rinunciare, a favore della corrente centrista, a due posti ad essi spettanti, a condizione che anche le correnti di sinistra (basisti, sindacalisti e fanfaniani) rinuncino ad un loro candidato, per cui si avrebbe questo rapporto: nove esponenti moroteorotei, due centristi e due di sinistra. I dorotei vogliono così evitare altro malumore con il Gruppo centrista, perchè, per un calcolo sbagliato nel dare le preferenze, i candidati centristi Bettiol e Vedovato erano stati esclusi dalla elezione dei sei rappresentanti del Gruppo al Consiglio nazionale.

Quanto ai rapporti con i socialisti, le polemiche che già s'intrecciano fra i due partiti stanno a dimostrare che non sarà molto facile trovare un punto d'incontro. Già ieri si abbiamo segnalato un articolo dell'ufficioso *Messaggero* nel quale praticamente si chiedevano al psi garanzie di stabilità politica e di democraticità come inizio di un discorso serio, che avrebbe dovuto portare i due partiti alla collaborazione sul piano della maggioranza parlamentare.

Stamane l'*Avanti!* risponde in modo molto perentorio. «*Gli ambienti che hanno ispirato la nota del giornale romano* — scrive l'*Avanti!* — *commettono l'errore fondamentale di imputare l'arretramento elettorale del centro-sinistra alle precise incertezze del psi rispetto ai problemi della libertà e della democrazia, e non già, com'è nei fatti, alle incertezze, alle ambiguità, ai dubbi della Democrazia Cristiana verso un indirizzo politico che essa ha addirittura deliberatamente messo in crisi, nel finire della legislatura, con la sua inadempienza*».

P. A. Pellecchia

L'on. Fanfani lascia il Quirinale dopo aver presentato al presidente Segni le dimissioni del governo (Telef.)

Dopo aver presenziato all'apertura della Camera

Il liberale Marzotto ieri a cena da Kennedy

Il giovane segretario del gruppo del pli a Montecitorio ha discusso della politica italiana con il Presidente degli Stati Uniti

Roma, venerdì sera.

Kennedy è stato informato, ieri sera, a voce, della solenne seduta inaugurale della nuova Camera dei deputati italiana da uno dei componenti dell'assemblea di Montecitorio. L'episodio è assai curioso, anche se all'epoca del lungo volo orbitale di Cooper niente sorprende più. Dunque, tra i cinquecentotanta deputati (ne mancavano ben cinquanta per ragioni diverse) che dopo il discorso del presidente provvisorio Bucciarelli-Ducci hanno partecipato alla votazione ce n'era uno che aveva grande fretta: Vittorio Emanuele Marzotto, segretario del gruppo liberale.

I suoi colleghi di gruppo, a cominciare da Malagodi, se ne avvidero subito e Marzotto stesso ne spiegò il motivo. Disse: «Parto con un "jet" per Washington, poco dopo mezzogiorno; devo arrivare puntuale, perchè stasera sono a pranzo, insieme a mio fratello e mia cognata, col presidente Kennedy e Roosevelt junior». E così è puntualmente avvenuto.

Il presidente degli Stati Uniti d'America compirà, tra poco più di un mese, un viaggio di lavoro in Europa, durante il quale sosterà anche a Roma e Milano: è, quindi, facile previsione che nell'incontro conviviale di iersera con un parlamentare italiano amico, sia pure di opposizione, abbia voluto sapere che cosa accade in Italia all'inizio della nuova legislatura.

Oramai gli uomini politici italiani che hanno personalmente conosciuto e parlato con Kennedy si contano a decine. Tra essi è anche Roberto Tremelloni il quale, durante un viaggio negli Stati Uniti, fu ospite, a pranzo, insieme alla moglie, alla Casa Bianca. Al termine del pasto, Kennedy, seduto nella sua famosa poltrona a dondolo, aprì una scatola di sigari dorati e ne offrì uno a Tremelloni. Il ministro del Tesoro abbozzò il suo tradizionale, sorridente sorriso e fece, poi, un cenno di diniego. «No — disse — preferisco i miei». E tirò fuori uno stentato toscano. Kennedy volle provarne uno ed espresse il suo apprezzamento.

Qualche giorno dopo, rientrato in Italia, Tremelloni spedì a Kennedy una scatola di sigari toscani. «Penso che i produttori americani di tabacco — ha detto maliziosamente Tremelloni — non apprezzerebbero molto, se lo sapessero, la preferenza manifestata dal Presidente».

Leggermente feriti due senatori a Roma

Roma, venerdì sera.

I senatori Donati e Picardi, membri della Giunta delle elezioni di Palazzo Madama, sono rimasti stamane vittima di una singolare disavventura. Mentre si recavano appunto alla riunione della Giunta, i due parlamentari urtavano contro una vetrata che cedeva in frantumi. Frammenti di vetro raggiungevano il sen. Picardi alla guancia sinistra il sen. Donati alla mano sinistra. Le leggere escoriazioni sono state medicate all'infermeria di Palazzo Madama.

Le quotazioni nelle Borse

A TORINO — La settimana ferroviaria ora un mercato quanto mai abulico e povero di affari. Il fondo risulta resistente, con lieve tendenza riflessiva fino a metà seduta e con recupero altrettanto leggero nella seconda metà. Il listino è compilato sopra base intermedia, con prevalenza di lievi ribassi sui prezzi di ieri. In recupero le Olivetti.

Titoli di Stato e obbligazioni stazionari.

Dopobosca invariato.

Corso ufficiale dei biglietti di banca esteri — Dollaro Usa 620,70; dollaro canadese 575,47; franco svizzero 143,37; corona danese 89,36; corona norvegese 86,85; corona svedese 119,45; fiorino olandese 172,80; franco belga 12,50; franco francese 126,75; sterlina G.B. 1738,75; marco germanico 155,60; scellino austriaco 24; escudo portoghese 21,66.

Prezzi informativi delle valute raccolti fuori Borsa — Sterlina oro 6100-6300; marengo svizzero 5500-5750; sterlina carta unitaria 1735-1755; dollaro carta Usa 620-625; franco svizzero 143,50-144,50; franco francese 126-128; oro fino 703-715; argento 28-29.

A MILANO — La settimana si conclude con una atmosfera di pesantezza data l'assoluta assenza del denaro, che si mantiene in fase di attesa. Sui minimi iniziali, tuttavia, sono interve-

A TORINO

	16	17
VALORI DI STATO		
Rendita 3,50%	107,70	105,60
» ex.	107,60	105,50
Ricostruz. 5%	92,50	92,60
» ex.	92,50	92,50
Ricostruz. 3,50%	100,25	100,07
» ex.	100,15	100,02
Ed. fond. 5%	99,30	99,50
» ex.	100 —	100 —
Ed. fond. 3,50%	88,75	88,75
» ex.	88,75	88,75
Ed. fond. 3%	85,75	85,75
» ex.	85,75	85,75
OBBLIGAZIONI		
I.R.I. 5%	99,70	99,70
» 4,50%	100,85	100,85
» 4%	100,60	100,80
» 3,50%	100,70	100,70
» 3%	100,45	100,50
» 5% 1961	100,45	100,45
» 5% 1962	96,10	96,50
» 5% 1963	96,60	96,70
» 5% 1964	96,40	96,50
» 5% 1965	104,90	104,85
Cred. 5,50%	118 —	118 —
» 5%	98 —	98 —
Fiat gest. 6%	97,50	97,50
» 5,50%	99,75	99,75
» 5%	97,50	97,50
» 4,50%	97,80	97,70
» 4%	98 —	98 —
» 3,50%	97,75	97,75
» 3%	92,70	92,525
» 5%	92,70	92,70
Ed. Pr. 5%	93,325	93,30
» 4,50%	90,90	90,90
» 4%	95,25	95,25
C. C. R. P. 5%	100,70	100,60
Ed. Fondiario 5%	100,70	100,70
» 4%	100,50	100,50
» 3,50%	100,50	100,50
» 3%	100,50	100,50
Imp. Gas 5%	100,50	100,50
» 4%	95,40	95,525
» 3,50%	95,20	95,20
» 3%	95,30	95,30
» 5%	95 —	95,15
» 4,50%	96,50	96,50
» 4%	96,50	96,50
» 3,50%	94 —	94 —
» 3%	92 —	92 —
Elettrogen. 5%	91,375	91,125
» 4,50%	92 —	92,90
» 4%	95,25	95,25
C.I.R. 5%	99,50	99,50
» 4,50%	94,95	94,95
C. I. Zucch. 5%	92,70	92,70
C.I.R. Risp. 5%	100 —	100 —
Immobiliare 5%	85,25	85,25
» 4%	99,75	99,75
» 3,50%	101 —	101 —
» 3%	95,90	95,90
» 5%	95,70	95,70
» 4,50%	91,85	91,85
» 4%	95,25	95,25
» 3,50%	95 —	95 —
Ed. Pr. 5%	100,25	100,27
» 4,50%	100,70	100,70
» 4%	100,30	100,30
» 3,50%	100,90	100,90
» 3%	100,10	100,10
Ed. Pr. 6%	100,55	100,55
» 5,50%	100,60	100,60
» 5%	100,70	100,70
» 4,50%	100,50	100,50
» 4%	100,50	100,50
» 3,50%	100,50	100,50
» 3%	100,50	100,50
Ed. Pr. 5,50%	100,60	100,60
» 5%	100,60	100,60
» 4,50%	100,70	100,70
» 4%	100,70	100,70
» 3,50%	100,70	100,70
» 3%	100,70	100,70
Telefoni 5%	98,60	98,50
» 4%	98,50	98,50
» 3,50%	98,50	98,50
» 3%	100,80	100,60
Terni 5%	94,80	94 —
Ed. Pr. 5,50%	100,60	100,60
» 5%	100,55	100,55
Fiat 5%	100,70	100,70
» 4,50%	100,70	100,70
» 4%	100,70	100,70
» 3,50%	100,70	100,70
» 3%	100,70	100,70
Fiat Conv. 5%	100,70	100,70
Westingh. 7%	100 —	100 —
Immob. 7%	97,50	97,50
Imm. Imp. 7%	106,50	106,50
Cartiere It. 7%	99,25	99,25
Cantieri 4%	107,25	107,25
» 3,50%	100,80	100,80
» 3%	100,10	100,20
Cem. Piem. 5%	99,50	99,50
» 4,50%	95,10	95,25
» 4%	95,50	95,50
» 3,50%	100,10	100,10
Cem. Sic. 5%	100,60	100,60
» 4,50%	100,10	100,05
» 4%	101,60	101,65
» 3,50%	104,50	104,50
Cem. Sic. 7%	118,50	118,50
Cem. Ital. 5%	95,60	95,60
Ferrosic. 5,50%	95,30	95,10
» 5%	94,50	94,50
Cem. Sic. 5,50%	96,50	96,60
Cem. Sic. 5,50%	95,10	97,35
S.I.P. Stella 5%	95,70	95,90
Ital. Gas 5%	95,70	95,40
AZIONI PER CONTANTI TRASP., ASSIC., FINANZ.		
Ital. Trasp. Marittimi	13975	13875
Ass. Gen. Trieste	8700	8650
Assic. Generali	129000	128700
Fond. Ass. Gen.	1950	1920
Fond. Ital.	2980	2980
Fond. Mediterr.	3070	3070
Fond. Meridionale	2330	2215
Fond. Rinascita	15600	15600
Fond. Sviluppo	49 50	49 75
Ital.	2864	2860
Immob.	3900	3900
Imm. Roma	3350	3350
Mediobanca	88000	87650
Ital. Centrale	11670	11525
ELETTRICI		
Ed. Elettr.	1370	1365
Elettr. Alta Italia	933	930
Elettr. Ital.	1000	1000
Elettr. Meridionali	2427	2422
Elettr. Sicula	2470	2480
Elettr. Valdarno	1905	1900
Elettr. Volta	3400	3400
Elettr. Centro Italia	810	810
Elettr. Liguri	1140	1130
Elettr. Negri Bonif.	1540	1515
METALMECCANICI		
Ansaldo	2747	2736
Ansaldo priv.	2210	2207
Breda	950	950
Breda priv.	6000	6000
Breda Siderurgica	2762	2700
Breda priv.	1085	1084
Franco Tosi	1543	1545
Franco Tosi priv.	1400	1390
Fucina	830	830
Fucina priv.	2305	2300
Riv. Ilva	3865	3900
TESSILI E MANIFATT.		
Cantoni Combi	12650	12500
Cantoni Cucirini	3768	3745
Cantoni Cucirini priv.	4000	3935
Cantoni Manif. Rosso	9100	9100
Cantoni Manif. Rosso priv.	325	325
Linif. Ligure	375	375
Snia Viscosa	4375	4375
CHIMICI		
Montecatini	1785	1787
Montecatini priv.	1395	1425
Montecatini risp.	1450	1450
Pirelli	43100	42950
Pirelli priv.	8960	8900
Pirelli risp.	1640	1640
Rumianca	2225	2225
Rumianca priv.	2395	2372
Saffa	246	261
Saffa priv.	107 50	107
S. I. E. I. P. E.	1458	1450
MINERARI-ESTRATTIVI		
Montecatini	881	876
Pertusola	39000	38500
Pertusola priv.	4970	4970
ALIMENTARI		
Ass. Zuccheri	379	380
Ass. Zuccheri priv.	100	110
Eridania	2805	2800
Eridania priv.	2585	2585
IMMOBILIARI		
Gen. Immobiliare	6870	6870
Gen. Immob. priv.	4850	4850
Ital. Immobiliare	6700	6700
Ital. Immob. priv.	1163	1162
Ital. Immob. risp.	2480	2480
DIVERSI		
Acque Potabili	1866	1290
Cond. Acq. Roma	900	900
Cond. Acq. Roma priv.	1090	1090
Cartiere Burgo	3483	3483
Cartiere Burgo priv.	20200	20200
Cartiere Burgo risp.	28000	28000
Fornaci Meridie	6800	6800
Fornaci Meridie priv.	5150	5150
Pirelli	950	950
Saipem	492	492
Saipem priv.	492	492

nuti piccoli acquisti speculativi che hanno permesso ai valori oggetto di scambi di recuperare parte del terreno perduto inizialmente. Resistenti i titoli privati. Fece meglio i titoli di Stato e le obbligazioni.

Ecco le quotazioni odierne: Mediobanca 88,000; Bastogi 2215; Finelettrica 1353; Finmare 519,50; Finsider 1060; Mittel 1250; Gim 6125; Invest 2294; La Centrale 11.520; Sviluppo 2200; Ass. Generali 128,500; Fond. Incendio 12.650; Assicur. Italiana 57,200; Ras 49.400; Toro 13.920; Toro priv. 8800.

Ferr. N. Ord. 1650.

Chatillon 9000; Cantoni 25,500; Olcese 1268; Cucirini C. C. 9600; De Angeli 4960; Caccami Sets 7090; Cavarzo 3315; Lanificio Rossi 6345; Linif. e Canap. 315; Rossari e Varzi 17.100; Rotondi 43.800; Tosi 3380; Snia Viscosa ord. 5140; Snia Viscosa priv. 3965; Marzotto 1800; Un. Manifatture 78.500; Visc. 289.

Dalmine 2311; Italsider 1548; Metalli 5650; M. Amiata 4825; Montecatini 2365; Montepaoni 577; Siele 4153.

Bianchi 416; Fiat 2780; Fiat priv. 2211; Falk 7158; Trafilerie 1760; Olivetti pr. 3015; Westinghouse 1285; Nebiolo 888.

Safic 1151; Cisli 2790; Edison 2154; Edison Volta 2155; Bresciana 2230; Sarda 3906; Valdarno 2050; Emiliana 2850; Subalpina 3425; Magneti Marelli 1520; Ercole Marelli 735; Orobia 2240; Romana Elettricità 2353; Sese 1885; Sip 1384; Meridionale Elettricità 2441; Stet 5570; Tecnomasio 2705; Teti 2081; Terni 536; Unes 2420; Vizzola 2585.

Dist. Italiano 2810; Eridania 3874; Romana Zuccheri 375; Motta 31.775.

Anic 1626 Italgas 1785; Liquigas 268,50; Mira Lanza 42.955; Pirigas 107,50; Rumianca 2225; Larderello 3090; Saffa 2696; C. Erba 13.010.

Aedes 2990; Beni Stabili 6035; Immobiliare 1185; Risanamento 6650; Sifes Genova 4855.

Cartiere Burgo 3.600; C.i.g.e. 6960; Eternit 8000; Linoleum 3150; Italcementi 20.635; Cementir 6420; La Rinascente 690; Pirelli S.p.A. 5110; Pirelli e C. 4980; Condotte 810; Ceramiche Pozzi 894; Ledoga 11.100.

Banconote (prezzi ufficiali): dollaro Usa 620,70; dollaro canad. 573,50; sterlina 1740; franco svizzero 143,80; franco francese 126,75; franco belga 12,33; fiorino olandese 170,80; marco germanico 155,50; scellino austriaco 24; pesota spagnola 10,38; escudo portoghese 21,625; corona danese 89,05; corona svedese 119,65; corona norvegese 86,85; dinaro jugoslavo (taglio grosso) 9,68; dinaro jugoslavo (taglio piccolo) 9,65.

Prezzi informativi: sterlina oro vecchio 6100-6300; id. oro nuovo 6000-6280; marengo 5550-5750; sterlina unitaria 1730-1755; dollaro carta 620-623; fr. svizzero 143,40-144; fr. francese 126,50-126,90; oro fino 701-715; arg. 27-28.

A GENOVA — La Borsa continua nella sua impostazione remissiva. Le caratteristiche sono sempre le stesse: scarsi affari, poco danaro, mancanza di iniziativa da parte degli operatori. Ne conseguono erosioni continue su tutta l'area del listino.

Ecco alcuni prezzi: Centrale 11.550; Generali 128.400; Ras 49.300; Meridionali 2215; Nai 15.250; Viscosa ordinario 5145; Viscosa priv. 3560; Finsider 1088; Catini 3585; Italsider 1543; Fiat ordin. 2735; Fiat priv. 2215; Sip 1372; Teti 2500.

A FIRENZE — Si accentua la rarefazione degli affari, mentre i prezzi registrano modeste perdite in tutti i settori.

Ecco alcuni prezzi: Bastogi 2230; Centrale 11.550; Fondiaria Vita 24.250; Fondiaria Incendio 12.700; Viscosa ordinario 5140; Montecatini 2375; Fiat ordinario 2731; Magona 1878; Valdarno 2650; Immobiliare 1162.

I tredici neofascisti arrestati

Scoperta la «polveriera» dei terroristi genovesi

In una soffitta preparavano ordigni assai potenti da far esplodere in un cinema - In giornata l'interrogatorio da parte del Sostituto Procuratore

Genova, venerdì sera.

Il primo obiettivo dei dinamitardi arrestati dall'ufficio politico della questura doveva essere un cinematografo nel quale fosse proiettato un film di intonazione antifascista. Lo ha confessato uno dei tredici militanti della «Giovane Italia» che la polizia ha tratto in arresto tra sabato e ieri sera. Nove di essi sono minorenni, dai 16 ai 17 anni, e la questura ne tace pertanto i nomi. Si sa però che, in maggioranza, sono studenti liceali. Altri quattro, che avevano funzioni di comando, sono stati segnalati: sono un impiegato di Borgoratti, Giuseppe Poggi, di 28 anni; uno studente universitario di piazza Martinez, Giorgio Fabbri, di 23 anni, un venditore ambulante di via Donnaver, Carmelo Portento di 26 anni, ed il coordinatore regionale della «Giovane Italia» Orlando Zoli, di 32 anni.

Tutti i tredici sono stati tradotti a Marassi dove in giornata saranno interrogati dal magistrato, il sostituto procuratore Oscar Lanzi.

Gli estremisti, a quanto ha potuto ricostruire la polizia, si erano adunati, all'inizio dell'anno scorso, in un gruppo fondando la «milizia volontaria nazionale». Qualcuno aveva rubato del materiale da stampa alla scuola di avviamento professionale a tipo grafico di salita San Nicolosio 3, e provvedeva alla stampa di volantini di propaganda siglati appunto «m.v.n.». Altri intanto fabbricavano rudimentali ordigni esplosivi che venivano via via posti davanti a sette sedi del partito comunista ed a una del partito socialista italiano. Le bombe esplosero sempre di notte, con molto rumore e pochissimi danni.

La polizia procedette a numerosi accertamenti e ad alcune perquisizioni che riuscirono infruttuose ma che ebbero il magico potere di far sospendere la serie degli attentati.

Intanto, gli estremisti si preparavano a nuova bravata. In una soffitta di via Saporiti, appartenente alla famiglia di uno dei minorenni ora arrestati, gli sconosciuti vanivano studiando e preparando bombe assai più potenti, ad orologeria. La polizia vi ha trovato ingredienti di tutti i generi, dalla balistite allo zolfo, dalla polvere al potassio, alla polvere nera. Una bomba, assai potente, era quasi ultimata. Avrebbe dovuto essere posta, come detto, in un cinema del centro.

Intanto il gruppetto aveva cambiato denominazione, preferendo ora quello di «Brigata pare volontario» ed aveva stampato nuovi volantini denigratori delle forze della Resistenza e annuncianti nuove «operazioni».

Ad un passaggio a livello nel Comasco

Investe un'auto e un ciclista e li lancia sul treno in arrivo

Una ragazza morta e due feriti nel grave incidente dovuto all'imprudenza di un fruttivendolo - La polizia lo sottrae alle minacce della folla

Como, venerdì sera.

Una automobile condotta dal fruttivendolo Renato Lusenti di 32 anni, di Como, ha investito ad un passaggio a livello chiuso, un'autovettura, un ciclista ed una motociclista sulla quale si trovavano due persone: tutti i veicoli erano fermi, in attesa che passasse il treno.

L'incidente è avvenuto al passaggio a livello della Ferrovie Nord Milano, sulla linea Milano-Como, tra le stazioni di Como Borghi e Como Lago. L'auto del Lusenti ha investito alle spalle la bicicletta e la motocicletta, sulla quale si trovavano due giovani fidanzati, che sono finiti sulla sede ferroviaria, sotto le barriere, proprio mentre giungeva il treno Milano-Como, condotto dal macchinista Luigi Nova. La ragazza, Rosangela di 20 anni, di Givigliò (Como) dopo aver sbattuto contro la fiancata è finita poi sotto il treno che le ha amputato un braccio e prodotto gravi fratture craniche; il fidanzato, Giorgi Manzola di 25 anni, da Cantù, se l'è cavata con lievi ferite; non pure il ciclista, Ferdinando Pozzi, di 17 anni, che è rimasto agganciato all'auto investitrice. L'auto, sfondata la barriera, ha urtato il convoglio che le ha fatto fare un quarto di giro su se stessa, trascinandola con sè per una decina di metri.

La Rosada è morta mentre veniva trasportata all'ospedale; il Pozzi e il Manzola sono ricoverati in osservazione; il Lusenti, sottratto alla folla minacciosa che si stringeva attorno alla sua automobile, è stato fermato dalla polizia della strada e accompagnato al Comando per gli interrogatori.

Annullate anche in Italia le nozze Lualdi-Menzio?

Milano, venerdì sera.

(*c. b.*) Facendo propria la decisione dei giudici svizzeri, la magistratura italiana annullerà anch'essa il matrimonio fra il regista-giornalista-aviatore Maner Lualdi e la signora Ludovica Menzio, figlia della notissima attrice Wanda Osiris? Il vincolo matrimoniale è infatti già stato sciolto dalla magistratura elvetica nel 1962, ma ora la signora Ludovica Menzio, come riferisce l'Agenzia giornalistica di informazioni giudiziarie, tramite l'avvocato milanese Giorgio Canetta, ha chiesto alla Corte d'Appello di Milano che la sentenza svizzera venga delibata anche dalla magistratura del nostro paese. E la prima udienza della causa si svolgerà il 20 giugno prossimo.

Il matrimonio fra Ludovica Menzio e Maner Lualdi, celebrato la vigilia di Natale del '47, aveva avuto una vastissima eco soprattutto a Milano. Lualdi già era assai noto sia come aviatore che come giornalista; la Menzio, dal canto suo, era la figlia della celebre Wanda Osiris, la regina del teatro leggero italiano.

Con il passare dei mesi, tuttavia, l'unione non si rivelò fortunata. Ludovica Menzio, inoltre, soffriva di postumi di una grave caduta da cavallo di cui era rimasta vittima un anno prima. La caduta aveva causato alla giovane donna una lesione alla testa, una conseguente commozione cerebrale, e i postumi dell'infortunio — dolorosissimi — erano avvertiti dalla Menzio ancora all'epoca delle nozze.

E con una tale intransigità, sembra la signora, da menomare gravemente le sue capacità di intendere e di volere. La Menzio, insomma, avrebbe aderito al matrimonio soltanto per accontentare la mamma, che sperava di veder sortire dall'unione un decisivo miglioramento dello stato fisico della figlia. Questo però non avvenne, nonostante la nascita nel 1949 di una bambina, e alla fine, nel giugno del 1960, i coniugi ebbero omologata dal Tribunale di Milano la separazione consensuale.

Successivamente, dietro consiglio del medico, Ludovica Menzio andò a soggiornare a Castanedo, nel Cantone Ticino, e poco dopo, ottenuto il consenso del marito, che nel frattempo prendeva domicilio a Capolago, avviava presso il Tribunale della Mesma la causa per l'annullamento del vincolo matrimoniale. Causa che si concludeva con successo, perchè il tribunale svizzero accoglieva pienamente le istanze della donna, ritenendo inesistente il vizio di consenso al momento del vincolo. Ora, come si è detto, la stessa decisione è stata chiesta alla magistratura del nostro paese.

Mezzi antineve riaprono il colle del Gran S. Bernardo

Aosta, venerdì sera.

(t. v.) Da stamane due mezzi meccanici sono al lavoro sul versante italiano della statale del Gran San Bernardo per la riapertura dell'importante valico internazionale con la Svizzera. La neve in alcuni punti supera i dieci metri. Si prevede che il passo potrà essere riaperto al transito entro la fine del mese, anche perchè da parte svizzera i lavori sono cominciati in concomitanza.

GIULIO DE BENEDETTI
DIRETTORE RESPONSABILE
EDITRICE LA STAMPA

Riga e Piero Mazzei annunciano ad amici e conoscenti la perdita del loro amato cognato

Giulio Ferraro

e si associano al grande dolore della sorella e cognata Lina e dei nipoti.

— Torino, 16 maggio 1963.

729

DIGERIRE BENE

ecco la base della vostra salute

e tavola bevete

ACQUA MINERALE

Fonte di

CRODO

Sorgente Valle d'Ossola

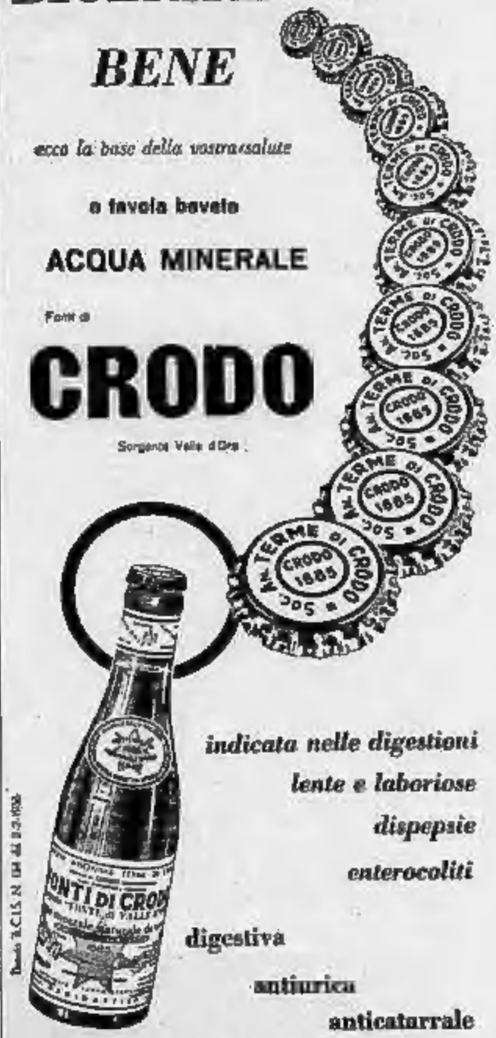

indicata nelle digestioni lente e laboriose dispepsie enterocoliti

digestiva

antiurica

anticatarrale

La sciagura di Levaldigi

Perdona l'autista investitore la vedova del prof. Antoniazzi

Cuneo, venerdì sera.

(*m. m.*) Il camionista G. B. Talmone di 57 anni, da Vottignasco è stato condannato stamane in Tribunale a 6 mesi di reclusione per omicidio colposo. Lo ha difeso l'avv. Gaetano Tosolli, dall'accusa di aver provocato, la notte del 1° giugno '61, presso Levaldigi, l'incidente stradale che costò la vita al prof. Egidio Antoniazzi, medico primario dell'Ospedale S. Croce di Cuneo, ed inoltre ferite gravissime alla consorte del sanitario, signora Maria Maddalena Barocelli guarita solo dopo 6 mesi. Il giudici l'imputato ha dichiarato di aver attraversato la statale convinto che l'Appia pol investita fosse ferma ai margini della carreggiata a 200 metri dal suo autocarro. Il P. M. dott. Spaziani, dopo aver osservato che se il Talone si fosse attenuto alle disposizioni del Codice della strada oggi il prof. Antoniazzi continuerebbe a salvare vite umane all'ospedale di Cuneo, ha chiesto per l'imputato un anno di reclusione e la sospensione della patente per 3 anni. Sentito il difensore, che ha invocato il minimo della pena, il Tribunale ha inflitto al camionista solo la metà della pena proposta, oltre alla privazione della patente per un biennio, col doppio beneficio.

La famiglia del prof. Antoniazzi aveva accettato a risarcimento il modesto massimale dell'assicurazione, recedendo dalla costituzione di parte civile. La vedova del primario, generosamente, non ha nemmeno voluto che il camion del Talone fosse messo in vendita all'asta, osservando che «di famiglia rovinata ce n'è già una».

Un nuovo modo di ascoltare la musica

ALTA FEDELTA' - STEREOFONIA

FILODIFFUSIONE

Vasto assortimento dei migliori impianti nel nuovo grandioso negozio

RICORDI

PROVE GRATUITE SENZA IMPEGNO

Nel negozio RICORDI troverete inoltre:

RADIO - TELEVISORI - DISCHI
NASTRI - MAGNETOFONI - ACCESSORI

RICORDI

Via Lagrange 35 — TORINO — Telef. 40.154 - 515.815

ANNUNCI ECONOMICI

OFFERTE LAVORO
L. 150 per parola

(Continua da pag. 14)

TUTTOFARE esegue lavori e lavori pesanti, cercasi per famiglia signorile due persone. Via XX Settembre 58, telefonare 527-982, Torino. A29019

TUTTOFARE Casa rinomata cerca piccola famiglia, ottimo trattamento. Medici, telef. 598-838, corso Duca Abruzzi 48. A43233

TUTTOFARE fissa cercasi. Tel. 46-855.

TUTTOFARE capace referenziata cercasi, stipendio, preferibilmente Riva. Telefonare 28-009

TUTTOFARE giovane cercasi. Trattamento ottimo. Telefonare 590-804 ore pasti. A50786

TUTTOFARE o cameriera referenziata cercasi da piccola famiglia borghese, ottimo trattamento, ogni comodità, esclusi lavori pesanti. Scrivere: « Pubblicità Stampa 8288 — Torino ». A49125

TUTTOFARE pratica referenziata ore pomeridiane cercasi Crocetta. Tel. 585-312

TUTTOFARE fissa finita referenziata cercasi montagna sud 50.000 mensili. Scrivere: «Pubblicità Stampa 8359 — Torino».

TUTTOFARE fissa ottimo trattamento cercasi. Telefonare 690-636. A47014

TUTTOFARE referenziata per ragazzina estiva monte montagna vicinanze Torino cercasi da famiglia benestante quattro persone adulte, ogni comodità, escluso lavori pesanti. Scrivere: « Pubblicità Stampa 8288 — Torino ». A49125

RESTITUISCE ASSAME RICCHI MACCHINE PER CUCIRE PER VISITE CLIENTELA FAMIGLIA TORINO E PROVINCIA, STIPENDIO, PROVVIGIONI, PREMI, RIMBORSI, SERIE POSSIBILITA' CARRIERA, PRESENTARSI DIREZIONE, VIA PIETRO MICCA 4, ORE 10-12 E 16-18. A46880

VILLA Riviera Ponente con orto frutteto vigneto cerca custode con piccola famiglia pratico giardinaggio orticoltura-coltura, referenze prim'ordine. Scrivere: Campo, Casella Postale 1133, Genova.

ZONA centro cerco custodire pomeriggio abile cerco ragazza fissa. Scrivere: « Pubblicità Stampa 2146 — Torino ».

63.000 domestica tuttofare cerca abile anche vecchia, massima garanzia, disposta vivere parzialmente campagna piemontese cercano due persone adulte abitanti Milano, importante indicare luogo pernottamento e referenze controllabili. Scrivere: Casella Pubbliman 227, Asti.

PIAZZISTI, RAPPR.
L. 120 per parola

A.R. COMPAGNIA internazionale prodotti alcoolici largo ammortamento necessario potenziamento organizzazione commerciale contemporaneo lancio televisivo pubblicitario assume agenti (ambosessi) zona Torino, possesso auto, assicura ottimo trattamento economico. Gli assunti senza precedenti esperienze saranno addestrati cura e spese della Casa. Scrivere: « Pubblicità Stampa 8342 — Torino ».

ABBIGLIAMENTO offresi abili rappresentanti intrinseci stabilirsi Torino alta provvigione. Telefonare 290-368.

AD elementi attivi intraprendenti grande industria tedesca offre ottimi guadagni lavoro capillare. Per provincia Novara e Vercelli. Recarsi subito istruzioni al non pratici. Presentarsi oggi Novara, via P. Custodi 6 B, orario ufficio oppure scrivere: « Pubblicità Stampa 2219 — Torino ». A49555

AD elemento capace, atto esplicazione quadri elettrici, automatismi e cabine di trasformazione, entro rappresentanza per internazionale vendite. Diritti, via Cigna 44 bis. A49082

ANTICA casa chiavi di Brescia cerca attivi referenziati agenti introdotti alimentaristi Comunità Alberghi provincie Aosta Cuneo Novara Torino Vercelli. Ottime condizioni. Scrivere: « Pubblicità Stampa 8087 — Torino ». A48230

AZIENDA ORGANIZZAZIONE CAPILLARE VENDITE COMODILIO CERCA RAPPRESENTANTE. SCRIVERE: « PUBBLICITA' STAMPA 3310 — TORINO ».

CAPARRONI piemontesi, rappresentanza esclusiva Piemonte, Liguria, Lombardia, Emilia, zona sub-agenti possibilmente tecnici in ogni centro. Scrivere: « Pubblicità Stampa 7155 — Torino ».

CERCASI rappresentanti linea provincia Piemonte vendita articoli sportivi sleeping-bags, tende, zaini, ecc. Scrivere: « Pubblicità Stampa 2154 — Torino ».

COLORIFICIO introduce clientela cerca rappresentante. Scrivere: Casella 1430 A Sip, Genova. 34139

DITTA cosmetici cerca giovani abili rappresentanti automuniti auto propria, provincia Piemonte. Scrivere: « Pubblicità Stampa 8302 — Torino » A49210

DITTE commerciali industriali interessate collocare propri prodotti rappresentanti in Perù (Sud America) ora ristabilitosi. Ritorno in Lima prossimo giugno vapore. Massima serietà. Rivolgere Torino, corso Monte Grappa 44/4, tel. 775-878, Genova, via Giov. Canevia 33/4.

FABBRICA cerca subito rappresentanti introdotti impresa costruzioni scopo allestimento vendita serramenti. Buona retribuzione. Telefonare 781-681.

FABBRICA tende alla veneziana e persiane avvolgibili cerca rappresentanti Torino e provincia. Corso Novara 35.

FABBRICA detersivi desumata cerca rappresentanti ambosessi motorizzati Torino provincia veramente ragazzi vendita ingresso sui redditizi ospedali alberghi alla percentuale minimo spese. Anticipo, zi, 3. Deanio 55, Torino. A46356

GEOMETRA trentenne automunito intimo dentro impresa muratori Torino, provincia, rappresentazione varia Ditta. Scrivere: « Pubblicità Stampa 6042 — Torino ». A44071

IMPORTANTE industria largamente affermata espone propagandista residente Torino per visitare medici città e province Torino Aosta. Inviare offerta dettagliata con referenze e pretese. Scrivere: « Pubblicità Stampa 23 — Milano ». 24023

GRANDE organizzazione milanese completando quadri cerca ricerca collaboratori agenti stimolo, presenza, automezzo, avvezzi clientela settore dinamico alimentari grandi per vendita prodotti largo consumo fortemente reclamizzati zone Torino, Alessandria, Asti, Cuneo, Aosta e provincia. Offresi brillante attività, possibilità carriera. Massima serietà. Scrivere ora, studi, esperienze. Scrivere: « Pubblicità Stampa 8353 — Torino ».

IMPORTANTE distilleria liquori cerca agenti primissimo, aggressivi, ben introdotti clientela tutto riposo, referenziata, per tutte le provincie di Cuneo Novara Vercelli ed Alessandria. Scrivere S.p.A. Fratelli Averna, Caltanissetta. 640891

IMPORTANTE INDUSTRIA TORINESE CANCELLERIA CERCA PER VENDITA OGGETTI PUBBLICITARI AGENTI OTTIMA INTRODUZIONE CAMPO REGALOME PROVVISTO AUTOMEZZO. SCRIVERE: « PUBBLICITA' STAMPA 8035 — TORINO ». A47460

IMPORTANTE società internazionale cerca elementi attivi bella presenza facile parola da avviare vendita capillare Corso istruzioni ai non pratici. Presentarsi via Nizza 57, I piano, Torino.

IMPORTANTE Società produttori chimici cerca giovane agente vendita per Torino preferibilmente laureato o diplomato chimica o tecnica grafica. Possibilità ottimi guadagni. Telefonare lunedì 13. Tel. 390-011, 393-730 Torino.

INDUSTRIA alimentare importante nazionale cerca agente perfettamente introdotto presso sana clientela zona Vercelli, ivi residente, per vendita sua nota e vasta gamma prodotti. Indispensabile capacità, esperienza ramo vendite, automezzo. Inviare completo curriculum a: « Pubblicità Stampa 8206 — Torino ».

INGROSSO SPECIALIZZATO LANERIA FINE, CERCA DIPENDENTE DIRETTO, DONNO E REFERENZIATO, CHE AFFIDARE CLIENTELA PIAZZA. SCRIVERE: « PUBBLICITA' STAMPA 8104 — TORINO ». A48801

INGROSSO giocattoli cerca rappresentante per Torino. Scrivere dettagliando referenze: « Pubblicità Stampa 0155 — Torino ». A50088

LABORATORIO cosmetici cerca rappresentanti intraprendenti farmacie e profumerie di Torino e Piemonte. Scrivere: « Pubblicità Stampa 8303 — Torino ».

NOTO pastificio cerca rappresentanti introdotti vendita pasta alimentare provincie Torino, Pavia, Vercelli, Novara, disposti lavorare esclusiva. I prescelti beneficeranno corso aggiornamento professionale. Scrivere: Pubblimon, Casella 166, Cuneo. 34023

ORGANIZZAZIONE internazionale assume per zona Vercelli, Biella giovani collaboratori dinamici per avviare vendita elettrodomestici. Guadagni immediati. Possibilità carriera. Assicurasi patente. Scrivere indicando età, studi, referenze, curriculum a: Pubblimon, Casella 6 C, Vercelli. 34088

RAPPRESENTANTE abbigliamento, parla correntemente inglese, svolta attività con successo all'estero in diversi settori per sette anni, particolare esperienza pubblicità. Diplomato ragioniere, età 31 anni, dispone macchina VW 1500 nuova. Considerevole serie, redditizia attività commerciale. Scrivere: Colonna, Cialdini 42, Torino, telefonare 772-271.

RAPPRESENTANTE serie sub-agenti, retribuzione a provvigione, paste biscotti rise conserve reclamizzati. Necessaria massima serietà, referenze, introduzione alcune presso dettaglianti, comunità, ristoranti. Scrivere: « Pubblicità Stampa 8324 — Torino ». A48539

SOCIETA' importatrice strumenti di misura controllo, utensileria meccanica, cerca abili ed intraprendenti venditori a provvigione, per [illegible]. Possibilità di esclusiva per la zona. Società SAMI, Melauro 6, Milano. A46215

STIPENDIO provvigioni fabbrica prodotti accreditatissimi cosmesi cerca rappresentanti introdotti, giovani desiderosi iniziare carriera per sezione accessoristici, per seguire negozi zona Torino, Alessandria, Imperia, Pavia, Novara, Biella, Cuneo, Piacenza. Scrivere: « Pubblicità Stampa 38 — Torino ». 885

TRENTENNE settecittinese, referenziato, diplomato, decennale esperienza, intraprendentissimo vendita attrezzature e ricambi auto ufficiali ad importante industria per filiale o agenzia a Roma e Lazio. Scrivere: « Pubblicità Stampa 2304 — Torino ». A41942

TRENTUNENNE, premura, autovettura, ancella rappresentanza o cessioni. Telefonare 731-552. A47681

VENTUNENNE, esperienza rappresentanza anni uno, ottimi scopo migliorare presso sarta ditta. Telefonare 377-037.

VISITANDO carpenterie costruzioni metallomeccaniche abbinerei prodotti. Scrivere: « Pubblicità Stampa 8288 — Torino ». A47210

IGIENE E TERAPIA
L. 150 per parola

CALLI? Duroni? Occhi pesci? Scompaiono radicalmente usando Pinfallibile callicida Fulmine, nelle farmacie.

DEPILAZIONE definitiva, calliste, estetica viso, massaggi. Corso Vinzaglio 30/b. Telefonare 31-312. A50945

ESTETISTA diplomata massaggi dimagranti, efficaci trattamenti cellulite, abbronzatura, [illegible], viso. Telefonare 883-868. A47222

INFORMAZIONI
L. 120 per parola

A. NUOVITALIA di Maurizio Emma. Indagini per separazioni legali documentate, investigazioni giurisdizionali, informazioni civili, commerciali, segretariati epistolari Pio Quinto 20, tel [illegible]. 632-676, 832-181 1040

ABBIATE prenota tabloid trasformata informazioni private, permessi-matrimoniali, avvertimenti Pellerani, telefono 876-109. Arcivescovo Albertino 1. 439

ACCERTAMENTI assunti, indagini, informazioni ovunque. Micalizi, Cavour 8. Telefono 521-181. 986

CITTADINI dell'Ordine del 1570, Andrea Doria 9, telefoni 41-100, 821-542, 534-574: indagini private-commerciali, private, amministrative, contenziali. 1028

INFORMITALIA, istituto nazionale informazioni, svolgerà, indagini, tutela. Unico assicurato Santa Teresa 10, telefonare 511-024. 20687

ITALPOL informazioni accertamenti riservate ovunque. Madama Cristina 117, telefono 687-574. 744

PIANOFORTI Pianoforti, via Po 6. Tutte le migliori marche mondiali, nuovi e d'occasione. Vasto assortimento, rateazioni, garanzia, vendita, cambi, affitti. 993

FRANZO nuova classica, massimizzata moderna: vendesi. Telefonare 744-488

PRIVATO causa partenza vendo televisore, tubolite 23 pollici. Tel. 692-993.

RISPARMIERETE acquistando mobili artistici direttamente fabbricanti in Brianza. Telefonare 287-454. 1106

RIV occasione registratore causa partenza stato vendesi. Telefonare 44-420.

ROULETTE [illegible] completa, come nuova. Vendo. Telefonare 0123-41-09, ore 14-15, 18-21.

TELEVISORI migliori marche seconda programma. 24 rate senza anticipo. Telefonare 82-502. 515

TELEVISORI mobili elettrodomestici, tangibilissime rateazioni, anche senza anticipo. [illegible] 859-833. 188

VENDO bellissimo bracco tedesco mesi 8. Telefonare 393-612. A50594

VENDO lampa cercasine cristalli specchi molati 240 x 180. Tel. 325-284.

VISITATE esposizione permanente fabbrica poltrone Regina, cavalcavia corso Francia, tel. 794-975. Salotti, arredamenti, mobili svedesi, materasso brevettato Regina. 23643

AUTOMOBILI
L. 150 per parola

A.A.A.A. AUTOSOVVENZIONI Finocchiaro, piazza Statuto 25, tel. 435-849, 435-903. Finanziamenti immediati più convenienti, massime valutazioni anche su autovetture speciali comunque targate. 124

A.A.A. VOLKSWAGEN, VOLKSWAGEN, VOLKSWAGEN, PRENOTAZIONI PRESSO AGENZIA VIA VICOFORTE 43, LUNGHISSIME RATEAZIONI SENZA ANTICIPO. 1156

A. ACQUISTIAMO autovetture valutazione massima, pagamento immediato Corso Moncalieri 19. 17

A. FINANZIAMENTI immediati a possessori auto, autocarri anche ipotecati convenzione targati. Pinasone, via Saluzzo 1. (Porta Nuova). Telef. 687-549

A privato vendo Fiat 500 dalmi mesi. Telefonare 260-054.

ABBIAMO rimborsi turbosi B, D, 11, 35 qli. Antonio Cecchi 33, sala.

ABBIAMO Citroen ID 19, Mercedes 190 SL, 2300/3 coupé, Giulia, Giulietta spider, sprint, Flaminia coupé, Flavia, Jaguar, Volkswagen, 1500 coupé, 1200 spider, innesti spider, 1100 lusso, 600, multipla, 500. Autosalone Porta Nuova, Volta 8. Telefono 546-681. 1158

ABBIAMO Fiat 500 '57-'60, 750 '60-'62, 103 '59, 3000 spider, Giulietta TI. Autosalone della Rosticceria, telefono 231-808.

AFFIDATECI vendita auto massime contanti Carlo Felice 67. Telef. 545-007

ALFA 1900 autoritmata 8 posti radio ultima condizioni vende privato 1900.000 contanti. Gatto 11, telef. 661-360.

ALL'AUTOSALONE MONTICONE, PESTARCA 6, TEL.651-303. VASTISSIMO ASSORTIMENTO USATI: VETTURE QUALSIASI TIPO CILINDRATA ESTERE NAZIONALI. 18

ALFA 1900 1953 impianto metano radio perfetto vende. Telefonare 653-551.

APPIA lusso Vignale 1960, perfetta, privato vende. Telefonare 884-917, 61-853.

APPIA sport Zagato 4000 km. secondo lampeggio completa velanta Nardi trombe asfitto fodere e strumentini posteriori vende privato. Telefonare 650-874.

APPIA II 1958 bianco Saratoga vende privato rateando. Telefonare 853-851.

ASSORTIMENTO 1800, 1200, 1200, 1100, 1100 B, 1000 Bianchina, Dina Panhard, Dauphine, 600, S. 500. Andrea Appia, Petrarca 1300, 1500, furgoni Hanomag 600, Saluzzo 28. 737

ASSORTIMENTO rateizzato 1300, 1100, Appia, Giulietta, 600, nuova 500, vendiamo. Cuneo 44. 603

AUTOACCADEMIA Conti, Saluzzo 31B, telefono 660-621. Compra vendita autoveicoli nuovi, assortimento eccezionale, massima garanzia. 98

AUTOACCADEMIA Monferrato 8, telefono 877-303, dispongono Volkswagen pronta uscita, 500, 600, 1100, Appia, permuta, rateazioni nuovo modo. Acquistiamo contanti. A49800

AUTOGARAGI 6424S, 6428K, 640, 640-Tigrotto, Lancetino, 615, Visconteo furgone 1100 F furgone. Vende Ferrero, corso Traiano 170, telefono 661-671.

AUTOGARRO rivalutabile Lancia Beta pacifa, invialmente convertibilmente vendu. Telefonare 500-874. A44177

AUTOGARRO 615 510.000, Appia 370.000, 500, 600, 103, multipla D. Dauphine 62. Fo 43. 144

AUTOMOBILI [illegible], usate, qualsiasi marca e tipo, vendo camion rateizzando Lombardi, Maria Vittoria 45, telefono 81-958. 1145

AUTOMOBILISTI Barbara Jolanda 32, 1800, 1500, 1100 D, 600 D, pulmino, 500 giardiniera. Telefonare 775-895.

AUTOMOBILISTI vendo, 500, 600, 1200, 1500, 8. Donato 78 bis, tel. 787-794.

AUTOMOBILISTI senza anticipo vendiamo rateato, Principessa Clotilde, tel. 685-837.

[illegible] vende [illegible] 1957

AUTOTORINO vende cambiate, berline, ottime occasioni, facilitazioni, permuta, garanzia, corso Principe Eugenio 11.

AUTORIMESSA vende 500, 600, 103, 500 Belvedere, 1100 familiare, cambio con scontro, massime facilitazioni. Telefonare 687-014. 135

AUTOSALONE Martelli compra vende permuta qualsiasi tipo di autoveicolare 1300, 1100, 1100 lusso, 600, 500, Bianchine, Lancia 1-11-III serie. Via Barletti 33, telefono 655-514. 877

BELLA 103 (1958) bicolore, 600 (1958) perfetto ordine. Telefonare 483-573.

BELLISSIMA 600 vende privato come nuova, unico proprietario 410.000. Telefonare 274-653. A47334

BELVEDERE 500 D '52-'53-'54-'55 rimborso cambio. Corso Moncalieri 12.

BIANCHINA panoramica nuova mod rosso. Telefonare 333-636. A47360

BOCCETTI, via Madama Cristina 66, telefonare 60-818. Compra, vende, cambia vetture nuove, occasione. Garanzie, [illegible] 837

CAMPAGNOLA [illegible] perfetta vende permuto. Raffaello 18, tel. [illegible]

CAUSA trasferimento privato vende privato Fiat 500 D. Telefonare 367-970.

COMBINATE A 40 ottimo vende Autocorsa, facilitazioni, garanzia, corso Principe Eugenio 11. 837

COMPRO CONTANTI QUALUNQUE AUTOMOBILE. PERMUTO, PRENOTAZIONE, CONSEGNE SUBITO, VICOFORTE 44.

CONTACT acquisto perfetta Fiat 1500 vettura [illegible] Telefonare 643-835.

DAUPHINE 4 marzo '60-'61 ottime condizioni vendesi. Cuneo, Falco 10 bis, telefono 512-632. 940

FAMILIARE 1100 D 1961 perfetta privato vende rateando. Telefonare 683-661.

FIAT-SAVA commissionaria, via Nizza 30, telef. 662-663, 652-863. Montemarzo comune, autoveicoli usati a mesi, esposizione permanente autovetture serie, juoriserie. Diversi autocarri per mesi e rivalutabili, grandi, medi e piccoli. Cambi, rateazioni fino 18 mesi.

FIAT 600 '58-'60, compro da privato, contanti. Telefonare 851-341. 1122

FIAT 650 rivalutabile ottime condizioni di meccanica e carrozzeria vendesi rateando. Telefonare 633-128. 10

FINANZIAMENTI A PRIVATISSIMI AUTO AUTOCARRI CONCEDIAMO IN POTEX, PIAZZA STATUTO 24, TELEFONE ORE VALUTANDO 150% PREZZO. FONAGE 655-889, 683-902. 450

FORD Atlantic dispone di ottime occasioni in garanzia: Consul 315, Taunus, Anglia, Zephir, limousine rateazioni senza cambiali. [illegible] Principe Eugenio 9, telefono 682-318. 373

FORD Atlantic vi ricorda la garanzia Ford Cortina 2-4 porte e familiare, Anglia, 4 stagioni, Capri, Zephir, Zodiac, Consul 315 prezzo rossanna. Permute. Rateazioni Compass sino a 30 mesi senza cambiali. Corso Principe Eugenio 9, telef. 680-316; corso S. Maurizio 18, telef. 874-326 373

FURGONE Ingaure 2300 nuovo in consegna vendesi rateando. Telefonare 525-527 ore ufficio. A49501

GIARDINETTA Lancia 1300-1500, 103 ('58) 210.000, ottimo stato. Telef. 683-875.

GIARDINIERA nuova 500 privato vende bellissima, facilitazioni. Telef. 735-100.

GIULIA 1600 prova dimostrazione] maltese giorni festivi primo. Collino Commissionaria Alfa Romeo, corso Giulio Cesare 213, telefono 881-077.

GIULIETTA quasi nuova vende privato. Telefonare 627-958 ore ufficio.

GIULIETTA TI marzo 1963 vende o cambio cilindrata inferiore. Telefonare 581-810. A50428

GONDINI 8 mesi come nuova vendesi. Telefonare 595-420. A50083

IMBARAZZINI carrelli trasporto tutti modelli, facilitazioni pagamento. Covolo, [illegible] 157, telefono 851-133.

LANCIA Flaminia coupé Pininfarina 1962 come nuova vendesi. Collino, Fabro 10 bis, telefonare 515-682.

LANCIA Autosalone dell'usato troverete Flaminia, Flavia, Appia, coupé, 2 20, B 12. Corso Francia 341, telef. 796-410.

LE più belle macchine d'occasione Fiat, Lancia, Alfa le troverete sempre, via Virgilio 44, vendita permuta rateazioni, serietà. 1159

MINIMO autiepo 500, 600, Multiple, furgoni, Giulietta 1100, Appia, 1500 berlina, spider, Dauphine, 1000, 2100. Globetti 17. 313

MOLECOLARI 500 perfetto ordine, abbinerei garagio illimitato, 10.000 settimanali. Telefonare 347-275. A50049

OCCASIONE vendo Belvedere. Telefonare 796-857. A48335

OCCASIONE Ardea 5 marzo. Telefonare 546-530 ore 13-14. A47930

OCCASIONI straordinarie 500 giardiniera, 350.000, BMW coupé sport 650.000, Dauphine 420.000, Belvedere 230.000, Topolino 125.000, 1400, 2100, numerose 500, 600, 1100. Cambi, rateazioni. Corso Moncalieri 10. 17

OCCASIONISSIMA « 900 » 280.000, « 103 » 395.000, Belvedere 190.000, facilitazioni. Telefonare 380-212.

OCCASIONISSIMA multipla '58, 6 posti, ottima, 295.000. Corso Monceliari 10.

PRIVATO vende bellissima 600 e 500 in ordine eccezionale cambio rateizzo via Barelli 35, telefono 656-514.

PRIVATO vende bellissima 600 1963. Telefonare 326-678. A48387

PRIVATO vende a privato 500 D mod. 8. Telefonare ore pasti 260-503.

PRIVATO vende a privato 600 D. Telefonare ore pasti 518-715. A47827

PRIVATO vende a privato 600 D mod 8 4800 km. effettivi. Telefonare 760-671.

PRIVATO vende Auto Union. Telefonare 488-806 ore pasti. A47930

PRIVATO vende 600 1958 bellissima 103 H perfetto ordine. Telef. 30-600.

PRIVATO vende bellissima 103 375.000. Corso Palermo 17, custode. A50734

PRIVATO vende bellissima Appia III serie. Telefonare 321-786 ovarie lavoro.

PRIVATO vende a privato 500 Belvedere grigia chiaro. Telefonare 53-752.

PRIVATO vende 600 '57 e '58, occasione. Telefonare p. 230-504.

PRIVATO vende [illegible] '58 perfetto ordine prezzo adeguato. Tel. 878-084.

PRIVATO vende ottima 103 '54. Telefonare ore pasti 795-698. 340

PRIVATO vende spider allungata 600 c.c. Rosa, ottimo stato. Telefonare ore pasti 45-108. 208

PRIVATO vende 500 D 100.000, 500 D 80.000, causa nuova. Telefonare 852-931

PRIVATO vende pulmino 600 1958 come nuovo, rateizzerei. Tel 753-103

PRIVATO vende Multipla 600 D 8 mesi. Telefonare 528-022. A49140

PRIVATO vende Giulietta T.I. (aprile 1961). Telefonare mattino 778-228.

PRIVATO vende perfetto 1100-103 '58 verde, completamente revisionato e verniciato, gommatissimo, gratissimi prove. Telefonare ore ufficio 519-931.

PRIVATO vende 600 1958 ultimo stato. Telefonare 276-877, sera. A48493

PRIVATO vende 600 '60, km. 27.000, come nuova, 440.000. Telef. 435-047.

PRIVATO vende 103 fine 1958 ultimo, 360 '59. Telefonare 813-517.

PRIVATO vende 500 nove mesi, 5000 km., verde. Telefonare 333-517

PRIVATO vende 500 C ultimo cambiatore. Telefonare 753-860. A47745

PRIVATO vende 600 D mezzi 8. Telefonare ore pasti 655-767. A47602

PRIVATO vende 600 '58. Tel. 340-548.

RATEALMENTE 600 275.000, 500 230.000, 600 D 1961, 103-'57 350.000, Cinzani 215-1063 850.000. Tel. 20-906.

SIGNORA vende bellissima Appia. Ipsia, perfetta. Telefonare 546-850.

SPRINT 1958 perfetto motore, privato vende. Telefonare ore ufficio 600-702.

TRASFERENDOMI estero, privato vende 1100 Special ultima condizioni. Telefonare 874-043. A50420

TRIUMPH, in vettura di classe, sport, vocalità, modernismo, estremismi stile 30 mesi senza cambiali, assestamento usato. Cavalieri, Piazza 35. 6

UNICO proprietario vende 500 D radio (grande usiltoro 350.000. Tel. 228-709.

URGE vendere Giulietta TI 1960 come nuova perfetta. Telefonare 553-178.

VENDESI Fiat 600 semestrale aprile. Telefonare ore pasti 678-585.

1959 unico proprietario, ottime condizioni, iniezione automatica. Telef. 47-25 Alessandria. 34135

VENDESI 500 C fine 61 blu collaudata. Telefonare 278-296. A50301

VENDESI 600 Fiat non rimorchio 4 mesi Adige rivalutabili prezzo '63. Telefonare ore ufficio 0155-82-066.

VENDIAMO 1350 '62, Austin '61, Appia III '61. Telefonare 580-822.

VENDIAMO 1500 '62, Austin '61, 700 del '60. Telefonare 580-822. A47531

VENDO a privato Appia fine 1963, ottima. Telefonare 360-245, Torino.

VENDO Bianchina panoramica perfetta libi istetore anno 1958 000. Tel. 764-303.

VENDO bellissimo Appia I-II-III, 1300, 1900, 103 N, 103 export, 103 D, Appia coupé, Giulietta, Austin A 40, Dauphine, Multipla 600, 500 belvedere, Cigna 3.

VENDO 600 luglio 1960 ottime condizioni. Telefonare 296-314 ore 15 in poi.

VENDO tutti tipi autocarri revisionati a nuovo fiat e ribaltabili, escavatori e pale. Carrara, corso Roma 65 (borgo San Paolo), Torino. 153

VENDO 500 310.000 ottima. Via Barletta 121, Franchetto, tel. 329-521.

VIA Limati 30 temporale: 1300, 1200, 1100, Giardiniera T.I., Appia I-II-III serie, 600, diversi più o reconditi. Vere occasioni ed eventuali permute. 1133

VOLTURIAMO rapidissimo 500 ultimi, inviaggiucchi, 500 decidissima, 1100 quindicimila. Boero, Carlo Alberto 42. Telefonare 527-076. 1057

VOLTURIAMO 500 ritornellogattevento, 600 undicimilanovecento, 1100 quattordicimilanovecento, Autogamma Ferraro, Pomba 11, telefono 527-916.

600 vendesi 8 mesi km. 3400. Telefonare ore pasti 228-241. A49472

500 D mesi 5 vendesi a privato. Telefonare 788-675 A48732

600 D 11 mesi vendesi, esclusi intermediari. Telefonare 884-782 pasti.

600 Bianchina panoramica smaraldo, nove mesi, vendo privato. Telef. 229-312.

500 Giardiniera nel mese promiscua privato vendo privato. Telefonare 904-077.

600 prontissimo vendo a privato. Telefonare 380-732, preferisco sera.

670 mesi pel vendo privato. Tel. 386-000.

600 multipla 1958 ottimissima km. 30000 vendo. Telefonare 810-358.

600 Vignale 3 mesi come nuova privato vende. Via Monti 20. 307

600 semestrale vendo, [illegible] 721-775, ore 12-20. A47248

600 '58 pochissimi chilometri privatamente vendo, facilito, 285.000. Telefonare 775-788. A50412

600 1958 ottimo stato 280.000, 600 multipla 380.000 vendo. Telef. 700-881.

1100 familiare 1962, bianco semilusso] vendesi, Telefonare 531-124. A44399

1150 B [illegible] vendo perenzio con [illegible] facilitazioni. Telefonare 310-403, ufficio.

1200 ad anni vendesi, Telefonare ore pasti 781-585. A50944

1200 grigio celeste, nuova, privato vende, 10 mesi. Telefonare 342-823. 24114

1400 auto perfettissima visto proprietario vende. Matteodi, via Nizza 111.

1500 fiat spider 7 mesi privato vende. Via Monti 20. 307

1900 [illegible] privato vende. Visibile autorimessa Cavicchia 18, telefonare 372-233. A49428

1900 super bellissima Alfa-America full [illegible] Bertolino, Partine 2. 2100 ottimo stato 1950 privato vende. Telefonare 725-001 ore ufficio.

2100 perfetta motore carrozzeria vendo. Telefonare 687-041. A49235

CICLI MOTO SPORT
L. 150 per parola

APE motofurgoncini nuovi, d'occasione, rateazioni 12.500 mensili, minimi anticipi. Cantoni, Giulio Cesare 157, telefonare 851-135. 437

CHIAMALA antiche, acquisterò Vespe, monosemi modelli, rateizzerei da 4700 mensili. Cantoni, Giulio Cesare 157, telefono 851-135. 369

DUCATI M.V. Gilnaldi nuovi tipi comodi pagamenti. Cavalieri, Nizza 35. 6

FERRAMOSCA 36 HP con carrello vendo. Telefonare 783-490. A49958

GARELLINO lussuosa automatica, misteriosi, richiamatori trasporto, mostre senza patente, filetto, Brunelleschi 14, telefonare 273-519. 34

LAMBRETTA per tutti a condizioni speciali, omaggio patente, permuta, assistenza. Franchino, piazza Repubblica, 24 telefono 280-344. 296

PATENTE provvediamo acquirenti Vespe 4 rondelli. Motoraggruppo 4 quintali, rate minime, occasioni. Toro, corso Regina Margherita 65. 264

PRIVATO vende motoscafo Usual Evrolo mirano. Telefonare 699-685.

ANNUNCI VARI
L. 120 per parola

A.A. SCOMBRIAMO cantine, locali, acquistiamo rottami oggetti vari. Telefonare 485-440. 1019

A. FATA Rettifica vegnuti radiotrasmittenti diplomazia, con il suo fluido dark una luce pel vostro destino. Barrati, telefonare 376-634.

A. SCOMBRIAMO allegri cantine solai, acquistiamo ferro libri oggetti vari. Telefonare 484-370. A48588

A. TAVOLI, sedie, tavolini, sgabelli cucina, tinello, massaccio. Lavorazione, prezzi imbattibili Pidoli, Lanzinelli Pidoli, corso Lodi 68 A. A41438

ACQUISTA qualsiasi bottiglie, damigiane, carta, ferro. Telef. ore pasti 373-823.

ACQUISTO banco formaggi ambulante nuovissimo. Telefonare 270 029.

AFFARONE vendo bellissima matrimoniale 175.000, sala pranzo 160.000, soggiorno 115.000. Telefonare 852-396.

AFFITTASI macchina maglieria 12/30 tipo Artiera. Prezzo mite. Telef. 859-201

AMBIENTAZIONI vendesi casa ufficio eccezionali, salotto, libreria scrivania da 18.000 e oltre. Rappresentante, via Lamarmora 15. 3663

ARREDATEVI Casa del Mobile, Bonzo angolo Rubini, camere massicce, tinelli grandi armadi. Facilitazioni. 2774

ATTENZIONE! Fabbrica mobili stile componibili vende a prezzi sbalorditivi, approfittatene! Piazza Vittorio 3. 1044

ATTRAZIONE trio orchestrale repertorio internazionale eccezionale proposta stagione alberghi danzanti ricevesi. Scrivere: « Pubblicità Stampa 2161 — Torino ». A48928

CAMERA letto risultatevi Educazionale via S. Agostino 5, corso Regio Parco 161. Contratti entro maggio avranno diritto 2 mensilità. Rateizzasi. 16

CAUSA trasferimento vendo mobili di pullo antiquariato ottimo stato. Telefonare 362-100. A47355

COMPRO vendo monete antiche moderne per collezione. Rolando, telef. 653-254, scrivere via Saluzzo 1.

CUCCIOLI collie (Lassy) privato vende. Telefonare pomeriggio 375-196.

CUCINE componibili Arieti Raffinate modernità, eleganza, specializzazione al servizio della funzionalità. Arsenale 39

FIDANZATI, aprasi Mobilificio San Gaetano, ingresso libero, appositamente curato cucina salotti armadiani, prezzi convenientissimi. Francia 290, Juglio 74, Regio Parco 161, S. Agostino 5. 18

FISARMONICHE Lattis 120 bassi nuovissime 50.000 vendo. Telefonare ore pasti 873-115. A46742

GUARDAROBE Fratelli Crepaldi fabbricanti specializzati, prova cubatura, assortimento. Via Pastrengo 5, telefono 521-013. 1063

LIQUIDAZIONE poltrone divani letto, salotti. Accademia Albertina 26 (cortile).

MOBILI a Canabella n. vasta esposizione, garanzia, lunghe rateazioni, ritiro mobili usati. Via Garibaldi 4, telef. 521-157.

MOBILIFICIO Roma, Rothschild 15: matrimoniali 130.000, armadioni 30.000, soggiorni, tinelli, cucine; mobili svedesi, librerie, salotti, divani 24.000.

MOBILIFICIO Crap. 20 rate vendita propaganda, camere da 99.000, tinelli da 39.000. Vasto assortimento. Ritiro mobili usati. Garibaldi 9, cortile. 906

OCCASIONE vendesi due tappeti persiani moderni. Telefonare 979-696 pomeriggio.

OCCASIONE, arrivanta, mobile trasformabile, letto, tavolo, armadio, libreria, scomponibile tipo svedese. Tel. 584-915.

OCCASIONISSIMA privato vende causa [illegible] come nuova. Telefonare 320-324 ore pasti. A47227

OCCASIONISSIMA macchine scrivere calcolatrici 10-15.000, noleggi. Augusta, Cavour 5 A41089

PIANOFORTE fisarmo] occasione vendo settantasette. Telefonare 587-788.

PIATTINO Pianoforti, via Po 6. Tutte le migliori marche mondiali, nuovi e d'occasione. Vasto assortimento, rateazioni, garanzia, vendita, cambi, affitti. 993

FRANZO nuova classica, massimizzata moderna: vendesi. Telefonare 744-488

PRIVATO causa partenza vendo televisore tubolite 23 pollici. Tel. 692-993.

RISPARMIERETE acquistando mobili artistici direttamente fabbricanti in Brianza. Telefonare 287-454. 1106

RIV occasione registratore causa partenza stato vendesi. Telefonare 44-420.

ROULETTE [illegible] completa, come nuova. Vendo. Telefonare 0123-41-09, ore 14-15, 18-21.

TELEVISORI migliori marche seconda programma. 24 rate senza anticipo. Telefonare 82-502. 515

TELEVISORI mobili elettrodomestici, tangibilissime rateazioni, anche senza anticipo. [illegible] 859-833. 188

VENDO bellissimo bracco tedesco mesi 8. Telefonare 393-612. A50594

VENDO